(滿洲郵務特准立券掛號之報紙) 大同二年五月二十九日 THE MAN CHOU PAO 星期一 NO.3725 (一)


# 滿洲報

(第三種郵便物認可大正十一年七月二十四日)

發行人 王平山 編輯人 金念曾 印刷人 金慕章

(本報價目)每月一圓三角六個月七圓二角全年十三圓八角報費先惠郵票不收(外國除日本滿加郵稅)(廣告刊資)一行十二字起碼一日每行一圓特別地位加倍長期另議以上俱以現大洋爲本位但朝鮮臺灣日本及其他國即以日本金幣爲本位

大連市常盤町二十九番地 發行所 滿洲報社

電話 編輯部(長) 經理部(長) 社長室 振替貯金口座(大連)

THE MAN CHOU PAO 29-31 Tokiwacho Dairen, Manchuria

昭和八年五月二十九日


# 十九路譚張兩部入湘 與擬阻止之何軍衝突
## 目下正在激戰頗可令注目

長沙訊、閩軍譚啓秀張炎兩部十四日由樂昌首途入湘經坪石宜章集合郴州粵鄧光龍師將續到桂軍到達何處尚未證實、譚張兩部二十日可抵郴沿途口號爲對外抵抗對內不抵抗等語西南出動部隊限一星期集中郴州候命北上何鍵飭郴衡州兩縣長代十九路軍募夫五百名又電湘南各駐軍招待歡迎蔡廷楷已經港返閩稍事部署即來湘指揮(十九)上海訊港電兩縱隊皓(十九)電

## 一說候命北上何代爲募夫

日帑(二十)日先後入湘馬(二十一)日全到宜章向郴州推進軍實陸續運韶隨發第十九路軍援熱抗日部隊四千於北上途中與擬阻止該軍北上之何健軍衝突目下激戰中其成行極堪注目(國通二十八日上海)

# 國際聯盟與中國之 專門事業合作
## 最近三電訊專家被聘赴華
## 合作計畫範圍亦日加擴大

(日內瓦訊)中國政府由國聯秘書長之推薦、曾聘用兩位專門家、一爲松馬維魯、英政府工部的舊職員、一爲言歷克、是朴士丹(德國)的縣長、又聘冷雅(弗冷福電話局長)助理電報及電話事務松氏及冷氏已首途來華言氏則不日動身

以上的委任、係依照一九三一年規定的中國與國聯專門事業合作計劃辦理、凡中國有所請求、國聯的專門機關得委派或介紹職員代表或專門家、俾遵行預定計劃、國聯亦得派一職員、常駐中國藉以聯絡南京的經濟委員會與國聯各專門機關的關係、

一九三一年五月中國政府因經濟委員會成立、通知國聯行政院、意在利用國聯各專門機關、以利建設計劃之進行、如派一常駐專員、俾聯絡一切、供給人才、或籌備計劃等等

衛生● 合作計劃經行政院於一九三一年五月十九日批准、並派定波七博士(猶哥斯拉夫人)常駐衛生部即派許多專門人員到中國考查醫藥、教育、衛生事務機關幫理事務迄今三載、曾襄助政府創辦一個衛生區、及一所國家醫院、衛生股股長、拉西曼氏、最近又來華、無非關於合作的任務

教育● 國聯的知識合作股、曾委派一班教育家、到中國考查教育狀況、及改組的方法、經此考查後、遂有中國教育家往歐洲各國觀察之舉國聯將派一教育方面的職員參加中國政府的教育部、知識合作股已委派三人、拍禮洽士、(瑞士)維斯文(奧)德維(英)充當南京中央大學教授

交通● 關於國聯交通股的合作則有奧芹士其(波蘭)及步杜禮(荷蘭)兩專員之被派赴華迄今已駐十八個月、專肆力於建築道路、已成者迨有數千基羅米達、前文所指之電報電話專門家、乃由交通股推薦

經濟● 國聯經濟股曾於去年十一月派馬利(意大利)絲業專門家駐華兩年前經濟財政股股長疏路打爵士應中國政府所請依合作計劃辦法、特派該股一位秘書沙隆氏駐華六個月、沙氏已於二月底抵中國

水利● 當一九三一年夏間水災時、中國政府邀請國聯薦任一專員、助理救治工作、國聯秘書長得行政院批准、乃介紹合森臣爵士應聘來華至四月間始事畢返歐綜觀以上可見被派專門人員之多、而合作計劃範圍之擴大也

# 北寧鐵路正面之 滿軍猛攻芦台
## 繼續砲戰塘沽動搖

北寧鐵路正面之滿洲國軍自廿七日午後二時向芦台開始猛烈攻擊至午后八時双方尚繼續砲擊塘沽方面大動搖嚴戒中(國通廿八日天津電)

# 寧河南部華軍 被擊退揚泊莊一帶

占領寧河之滿洲國軍於廿七日朝對寧河南方華軍騎兵部隊開始猛擊華方死傷多數午後一時遂退寧河以南揚泊莊大于莊一帶與增援隊合流準備反擊(國通廿八日天津電)

# 馬廷福入大沽 旋被擊退但便衣隊尚潛伏

曾爲于學忠部下旅長後被解職之馬廷福於二十六日午後三時率便衣隊二百餘名侵入大沽西方新棚附近之張團司令部謂今同自分已被任爲市長脅迫張團長入其指揮之下拒之兩軍遂突擊後張救援于學忠軍始將此擊退同方面各地尚有反露便衣隊潛伏中國側當局正行嚴戒中(國通廿八日天津電)

# 張將軍代表講演 張氏治熱方針
## 於新京招待記者團席上

熱河省警備司令官陸軍上將兼省長張海鵬氏特派駐京辦公處、代表少將參議官廣鐵生氏於月之二十六日午後七時在大陸春飯店招宴新京滿日記者團首由廣少將致歡迎詞、另由澤山弦次郎譯成日語次則巳側大滿蒙新聞社長暨大同報富編輯主任答謝詞畢主交歡盛極一時茲將開筵時廣代表宣佈張上將軍治理熱河之大政方針演詞如左

鄙人代表熱河警備司令官兼省長張海鵬上將軍約從駐在新京新聞界各領袖於大陸春飯莊今日諸公惠臨不勝榮幸之至謹藉歡聚機會作十分鐘之報告有勞諸公清聽爲人事上之備考將來相互的充分認識與援助助成東亞黃族精神上大團結謀所以協和萬邦之進展安知不自今日小唔談始想張上將軍之爲人俠肝義膽言行實踐精忠効國矢志安民拘誠的睦隣親仁與友軍統體合作無非由將軍良心上驅策貫徹其忠國安民之主旨所以說將軍立場是純粹的非復雜的是固定的非觀望的設使山河有所變遷深信將軍的鐵志不能因人事有治桑 耳即以討熱時觀察鄙人曾從軍抵開魯日親我方軍隊調動集中的困難與給養馬草運輸上遲鈍將軍生平固不苟貪大功然爲救熱河民衆出水火豈肯甘居人後況與友軍協計寧願相形見絀耶爰時友軍糧草精備且有充量戰車汽車大隊鼓舞大和民族的勇精神攻堅破敵長驅直進未曾稍戢熱境在歷史戰略上開一新紀元將軍部隊雖有參戰其間者然求軍事上急擊突進在勢有所難能三月八日承坂本師團長的電約將軍率顧問幕僚僅容衛兵四十人乘七輛載重車滿裝料秣子彈被服此外有六輛轎式汽車爲將軍以次乘用是夕抵下窪地方顧問得友軍報告前面有勁敵堵截兩旁有匪兵不計其數有考慮前進的必要翌晨將軍毅然令進分汽車爲三隊沿途衛過無阻直達赤峰與坂本將軍握手言歡迨由赤峰進承德時亦復如是涉險如夷將軍救民決心與大無畏的精神可以視其全豹矣此次警備熱河原非所期望任省長尤非所望只有執政特命與友我當權者的愛護更有熱河民衆所請願倘或政令不彰救濟不得空辜負執政的託寄友軍爲我滿洲領土偉大的犧牲熱民出水火登衽席的願望所以將軍不敢輕言誓試最後得各方援助與諒解才財兩項有充分的準備將軍遂飛行返任來電於本月廿五日正式就省長職此經過的程序現在及將來的援助與指導不僅希望政府深盼操筆刀揮舌劍在座諸公打開族界國疆的界限隨時隨地隨事曉之植之而培成之必使達到張上將軍効國救民兩目的團結滿日合作一精神鄙人參與代表其中對諸公爲國爲族的賢勞不能不謀有相當的貢獻即將熱河軍事政情按所得消息作通信式的傳達尚冀諸公有所匡正耳言意盡此敬酒一杯爲諸公及事業祝健全爲日滿兩國元首及民衆祝萬歲

熱河省長公署駐京代表廣輪席前講演

# 難民紛集津郊 萬餘人露宿
## 各慈善機關正設法救濟

天津訊、本市東局子爲法國駐津兵營所在處、前爲荒廢之區、近亦漸趨繁盛、儼成村落、一切地方行政、概由法兵營所管理、形同變相租界、近因時局多故、附近戰地各縣居民、赴該處避難、現有一萬餘人、携帶家小牲口等搭棚露居田野觸目皆是並有一部份住在紅卍字會殘廢院內當由該處坊長暨熱心慈善之張世臣等、設法招待俾免饑渴之苦、日前本市慈善事業委員會地方協會、及紅十字會、紅卍字會等聞訊後、即會同派員馳往該處視察、協商救濟辦法、僉以在此天氣漸熱之時、又無足食當即散放玉麵及救急藥水等廿四早慈善會副委員長趙聘卿、地方協會委員孫劍秋、紅十字會代表劉道平、紅卍字會代表張紫垣、社會局並派員李銘、張正文、張遠齋等、再度會同前往、視察一周、見該難民等身携老幼情形甚慘、當由趙聘卿、孫劍秋等會商、決定撥發玉面一萬斤蘆蓆千餘張、委託紅十字會、查明代放、該難民等如有疾病、或生產、則由紅卍字會殘廢院診治、惟該難民等人數衆多、趙孫兩君刻正會商一計劃、借得附近張世臣君地四十餘畝、劃清街道、出入路線、搭蓋多數席棚、以便難民居住、其貧苦難民、均一一發給玉面、該處亦有自來水、飲食住均無缺、並委託紅十字會、紅卍字會派員常川駐在該處、會同當地人士、隨時照料、現在戰地難民、仍有携帶家小絡繹前往者、爲數尚多云

# 行政院會議 改組中軍校
## 要案十二項

南京訊、政院寢(廿三)開一零四次會、出席汪兆銘羅文幹石青陽陳樹人陳紹寬王世杰劉瑞恒顧孟餘、列席陳儀甘乃光曾仲鳴郭春濤張道藩褚民誼彭學沛、主席汪兆銘決議、一、河南省委兼民政廳長李敬齋辭職照准、任李培基爲河南省委兼民廳長二、河北省委常炳彝免職、任胡源滙爲河北省委、三、江西省委袁良辭職照准、四、駐西班牙代辦王麟閣另候任用、任錢泰爲駐西公使、張歆海爲駐葡公使、五、軍何呈奉軍會決定中央軍校新組織法、業經頒布、校長一職、由軍委會委員長蔣中正兼任、並以汪兆銘蔣中正等九人爲校務委員、所有原任該校委員、請均予免職、請鑒核任免案、通過、六、軍何請任周開勳爲十二師少將副師長案、通過、七、軍何呈軍參院上校諮議李其中尹耀南另有任差、請鑒核免職案、通過、八、軍何請任朱雲青爲參部中校參謀案、通過、九、軍何呈五三師軍需處上校處長劉雨次辭職請照准、遺缺擬請以中課校長李邦藩升充案、通過、十、軍何呈陸軍五三師一五七旅旅長張敬兮辭職請照准、遺缺擬請以該師一五九旅長周啓鐸調充、遞遺旅長缺、擬請以三一七團長李清升代案、通過、十一、創建無名英雄墓委員會委員張嘉等、呈爲創建無名英雄墓、請撥款贊助以資提倡案、撥助二萬元、十二、內黃財宋報告奉交審查福建省府呈送修正該省府修復閩江工程局章程請備案一案情形、謹檢同修正草案、請公決案、照審查意見通過

# 飛機一隊即可破毀 無須一兵一艦
## 德代表全廢空軍之演說

廿七日午前之軍縮一般委員會德代表那多爾特大使力說空軍之全廢及空中爆擊之禁止演說如次

今全世界空軍軍備要知皆爲戰鬬行爲之手段如襲無空軍設備之國家無須動兵一隊砲一門艦一隻只以爆擊機一編隊即可完全破壞擊滅(國通廿八天津電)

# 石井全權別羅
## 旋偕出淵大使等訪哈爾

石井全權於廿七日午前向羅大總統告別後偕出淵大使深井全權門野顧問等又訪哈爾長官會談約十分辭去(國通廿八日華盛頓電)

# 加拉罕專任近東事務
## 遠東問題由哥里哥夫擔負

據莫斯科特電外務委員會次長加拉罕最近專理近東問題而遠東問題則由外務幹部哥里哥夫氏擔任哥氏最近曾擬派爲駐英大使曁曾充財務人民委員長國家計畫部次長爲一有力經濟學者至加氏之職務縮小係因擔任東洋問題全部事多甚爲煩勞故而如是變更並無他意云(國通二十八日東京電)

# 赤俄多望歸化

俄最近勞農俄國籍之俄人多願歸化滿洲國欲受白系俄人同樣之待遇此種願書提出哈爾濱滿洲國警察署者激增

# 赤匪欲復蓮花
## 三晝夜血戰之經過

長沙通訊、五月五六七等日、駐防蓮花縣城之三師陳光中部、與赤匪血戰三晝夜、斃匪三四千人、該師傷亡官佐士兵、亦達八百餘名、爲從來剿匪之未有激戰、茲據蓮花消息、當時戰況之壯烈情形、堪資一述、爰爲介紹如下、以告讀者

匪部襲攻蓮花● 陳光中師、於上月二日、由茶陵出發、向贛西推進、五日攻克被匪盤踞七年之蓮花縣城、蓮花克復後、旋奉令與王東原師會攻永新、十三日、永新既下、復奉令南進與粵軍會剿及抵拿山、據探報匪已繞道回竄、有襲攻蓮花企圖陳師長光中、乃令回師邀擊、自上月二十日起、匪軍果向蓮城不斷襲擊、陳師始則嚴陣以待繼乃出擊、因是附城一帶、時聞槍聲、蓋匪利用地形熟悉、四處騷擾、出沒無常、故幾於無日無戰、而尤以南木橋、橋頭、南灣、諸役爲最激烈、匪知蓮城守禦堅實、無法侵入、乃分向田東南村、一帶散竄、及本月四日、陳(光中)師長據報墨莊發現股匪、乃抽派譚睿團往剿、同時令王旅長德彰、率湯陳兩團、向南村尾追匪追擊、五日、王(德彰)旅追至桐木 與李伯蛟團鄧營前後將匪夾擊、而匪之主力亦已傾集集中井頭、界化龍一帶、雙方激戰遂開始

匪軍實力調查● 匪部以蓮花永新兩地、爲其贛西之重要根據地、不肯放棄、故傾全力進犯、計此次犯蓮之匪、除偽八軍全部外有偽十二軍一部、偽獨立師偽補充師等部、及蓮花、遂川、寧岡、茶陵、縣之偽赤衛隊、萍鄉等縣之搶匪、共有槍四五千支、機關槍、迫擊砲、無線電齊全、人數約兩萬、憑界化壟之天險、頑强抵抗、六日、陳師長光中親赴桐木督剿、增調李團何營、參加作戰、並令譚營萬、九度冲鋒剿、以經馬家屋、防匪西竄、鏖戰至七日申刻肉搏數十次、斃匪三四千名惟陳師傷亡亦多、計此次我方作戰隊伍、共有八營、受傷者有鍾副旅長鍾山、團長陳齊、營長王桂林、譚榮、團附郭康楚、營附陳炳熊、連長謝吉星、楊時雄、王國珍、陳佩綱諸人、傷亡者有營長何繼超、鄧賀文、喬瑞祥、營附何星斌、夏則康、又排長十餘員、士兵七八百名、現在王東原師、已奉令向高壟移動俟到達相當地點陳師再與合力協剿

匪方戰時情況● 匪、以傷亡過多、星夜由界化壟、桐木、經田東、良上、將受傷員兵約二千名、運送永新黃江、並將各地壯丁、集中田東、聲言爲補充匪兵之用其此次與作戰之匪、均着灰色軍服、戴棕葉斗笠、部隊整齊、並無紅旗、惟各赤衛隊、則多着青衣、遍樹紅旗又據俘匪稱、此次作戰之匪兵、多係孫連仲舊部、所獲匪槍、多係六響俄造、匪軍偽八軍原係李天柱部隊、現李天柱調往河東、偽軍長由蕭克繼任、現匪主力、尚在姚功、南村、鷄公岩一帶、並在晃村、海洲、一帶布置警戒、窺其趨向、欲再度來犯蓮花

匪區重要人物● 據是役俘匪陳章潔供稱、偽湘贛省蘇維埃政府、分總務、內務、財政、工農、檢察、文化、勞動、五部、偽省主席袁德生、副主席張啓龍、譚余賓、偽省委書記王首道、組織部長張主義、宣傳部長甘士奇、政治保衛處長賀友仁、士杰、偽省總工會委員劉其、偽省府即設永新、銀行學校、兵工廠、造幣廠等俱備惟內部傾軋甚烈、異己者輒以改組派、AB團等名義處死、又匪區粮食困難、士兵每日僅發給養六分、不勝其苦

受傷軍官談話● 此役受傷軍官鍾副旅長鍾山陳團長齊、前日由蓮花返省就醫、當赴湘雅醫院診治、現住該院特別室一零四號房間、鍾副旅長傷胸前乳旁、與右脇、陳團長、傷右手膀下節、均傷勢甚重、言語行動艱難、據鍾副旅長談稱、本旅全部自移駐蓮花邊境以來、赤匪屢次犯蓮花、利用鄉民、偵探我方軍情、因我旅防範甚嚴卒不得逞、本月六日、匪聚衆猛攻蓮東桐木坳、經我旅痛擊、戰數小時、匪即退走向東逃竄、至後復乘虛襲擊其時後方增援部隊已開到、一經接觸、匪向南村一帶潰退、當由湯王兩團、跟踪追擊、七日、匪獨立團、補充團、紅軍、人數約萬餘、有槍數千支、復向我總攻、我方奮勇應戰衝鋒肉搏、並用機槍手溜彈掃射、連戰三晝夜、砲火之激烈、爲各役所未有、後王東原師趕來增援、戰勢更烈、匪不支、狼狽逃竄、是役斃匪四千以上、獲軍用品無數、現該師正與王東原師會剿之中云云此爲該師部隊、血戰蓮花之始末情形也、何鍵及其夫人黃芸芷女士、十九日同乘汽車、購備物品、至湘雅醫院慰問該受傷軍官、並囑其安心調治、日後爲國殲赤云

# 王家烈解決蔣在珍 表示追隨西南
## 川將領尚謂戰端復起不確

廣州通訊、黔省政府、自王家烈率兵奠定、猶國才出走後、旋復表示與王合作、數月以來已漸趨寧謐、詎最近又傳獨立旅長蔣在珍、對王氏又復兵戎相向、圖犯首陽、且有黔戰已復發之訊、但據某方消息、經王家烈派所部侯兩師、在婁山關板橋等地將蔣部擊擊後、業將該部擊潰、並即克復遵義縣城、現此事已告一段落、此間當局已接王家烈代表張蘊良氏報告一切、茲探錄該電如下、

(銜略)鈞鑒、蔣逆在珍、再度稱兵、進據遵相、頃王主席陽(七日)庚(八日)兩電已經廖懷忠侯鐵戶兩師於歌(五日)魚(六日)兩日在婁山關板橋等地、將該逆部擊敗於陽日克復遵義、現正趕辦撫綏善後、並活員與用儀、(即猶國材)開誠協商、期用和平方法、結束黔事、而免事態擴大、庶能追隨西南共赴國難各等語知注特達蘊良叩灰(十日)至川省方面、西南政務委員會前爲籌商抗日剿共軍事、發展西南建設交通事宜、特派麥委員煥章、分赴黔川各省聯絡商洽一切麥氏自抵黔晤見王家烈會商完滿後、即繼續取道入川、分謁川中各將領、晤商頗爲順利、乃近日外間忽傳川省田(頌堯)劉(湘)兩軍又發生戰爭、川省政局、復陷混亂狀態西南政務委員會、以該省治亂直接間接影響、於西南一致團結對外進行至鉅故特於日前去電麥委員、詳查眞相據政務某要員語記者稱本會頃得接麥委員電覆、內容略稱川省各將領自息事後即共訂互不侵犯及一致團結禦侮之信條、本人抵川後、更布達西南救國主張、各已徹底覺悟日來籌備出師剿共行將見諸事實、外傳戰端復起絕對不確、現川局安靖如恒云

# 美新聞家謁執政 均得良好印象
## 執政問以何不承認滿洲國
## 答以今後願促進兩國親善

爲視察滿洲國來京之美國合同通信社長哈瓦特及同社極東支配人布恩氏於廿七日午前十時謁見執政會見中哈氏偶問

東鐵問題滿洲國將如何解決

執政答以

本問題由交通部正交涉中尚未到回答時期

更對哈詢問

美國何不承認滿洲國

對此哈氏對以

因地理關係美國尚未十分瞭解滿洲國今後余願促進兩國之親善

兩氏於同十一時四十分辭去繼又有日內瓦時事新報特派員喬森拜訪執政三氏似均得良好印象云

# 陳銘樞等到廈 將在閩休養

(福州訊)陳銘樞巧(十八)晚偕蔡廷楷、范其務並隨員歐陽堅、白鍾石剛等到廈、即入漳、留二三日來省、陳否認在粵或晉京任職、謂將住閩休養讀書、不問政治、蔡已就行館主席在城內烏石山附近覓就行館備陳駐節、省府決裁撤縣屬各局、飭改科辦事

# 蔣制止川戰

漢口訊、蔣電劉文輝鄧錫候嚴令停戰、各回原防、但戰事仍烈、實寧城內外民房、多被砲火轟毀、人民死傷甚衆、鄧軍擬即退出實城、專守毗河北岸、金馬場三道堰三江沱斑竹園戰事均烈、劉湘再電蔣請制止、又劉湘奉蔣電令切實制止川戰、語極沉痛、劉漾(二十三日)分電劉鄧、嚴詞勸解、謂中央之責言日至、地方之糜爛不堪、應請立罷兵爭、靜候處置、倘再一意孤行本人職責所在決不瞻徇以置地方民衆於不顧也

今日發行星期副刊


# 新京張惠卿啓事

敬啓者觀水火之無情乃徵人情之至厚當五月二十二日正午品川工廠失愼西南風忽轉爲西北風始延燒巡捕住屋和盛德外棧商會大樓旋變西風源盛棧院內堆貨櫃房遂致不保敝號院中天棚既着垜堆花生煙起當此之時風勢愈大人無措手愼祥發合院夥越墻來救附屬地消防隊新京消防隊水龍五六架頭道溝水漸不足遠取於商埠萬分危急之頃若非兩隊官兵與憲兵警察官吏協力施救卒以撲滅難免同付一炬事後親蒞慰問者貳百餘家公私諸位此情此誼縱五體投地不足以表感激之忱惠卿大病初愈體氣未復踵謝實虞不週謹此登諸報端鳴謝無既

附屬地消防隊
新京消防隊
諸戚友好 鈞鑒

新京頭道溝 志遠永乾鮮雜貨代理店 經理 張惠卿 百拜

# 奉山鐵路局佈告 字第 號

爲佈告招標事照得本路營口車站附近葦塘計共一萬五千六百二十三公畝三分內有網魚水泡計面積二千零八十二公畝全部招標承租用昭公允特將規定投標辦法及押金并最低租額投標地點分列於後佈告週知如有願承租者即遵照投標規定以最高價額者爲中標准予承租特此佈告

計開
一、報名日期 於本年五月三十日起至開標前一日止
一、報標地點 錦縣車站葦塘地務段 奉天總站奉山路總務處產業課
一、投標日期 本年六月二十九日
一、開標時間 六月三十日上午十時
一、投標地點 營口河北奉山鐵路營口警務段
一、投標價目 全部最低價額國幣一千元
一、投標押金 國幣十圓連同商保一齊繳納中標者由金項下劃抵不中者當場發還
一、承租期限 由承租日起至三年五月一日爲限

# 日滿土木建築協會啓事

敬啓者茲爲謀土木建築技術上之發展及維持同業間之親睦起見乃共同組織日滿土木建築協會當時即將成立宗旨與章程等分呈奉天省公署暨市政公署請求准予備案爰於本年五月八日蒙指令許可准予備案敝會乃訂於六月十日在奉天開成立大會凡同業有志入會者請於六月五日以前就(日代表榊谷組 滿代表四先公司)聲請登記以便招請以近向本會發起人代表家(如欲知各種詳細章程請到代表家詢問可也)謹登報端俾便週知

發起人代表 日滿土木建築協會 榊谷仙次郎 張保先

# 收買打字機

本號代收買新舊各種打字機器有願出讓者請到奉天大南門外路東同生合鐘表店面議價錢從優

# 春勝合標售舊機器及各種零件等物

啓者本號爲積存舊機器各種零件甚廣價值從廉凡欲標買者請至本號倉庫看貨先交押金國幣叄百圓整六月二號午前十時當衆開標出價最高者當衆認可未得標者即日發還押金特此

奉天橋立町十九番地

# 欲覽奉天近郊名勝 遊東陵去!!

瀋海鐵路特開遊覽列車…… 特別
便利舒適
發售往復減價票…… 低廉
日期 五月廿一日起六月末日止 每日曜日及休假日(雨天停運)
尋常日亦可購買減價票乘普通客車前往遊覽、撫順遊覽者須乘二十二次五次普通客車並不售二等票

票價

| 乘車站 | 等級 | 特定往復票價 |
|---|---|---|
| 奉山站 南滿站 | 2 | 1,00 |
| | 3 | ,60 |
| 奉天總站 | 2 | ,60 |
| | 3 | ,40 |
| 大北邊門 | 2 | 在大北邊門上車者 |
| | 3 | 須在該處購買奉天總站車票 |
| 瀋陽 | 2 | ,40 |
| | 3 | ,25 |
| 撫順 | 3 | ,70 |

時刻

| 下行 每日 6次 | 下行 尋常日 1次 | 下行 日曜休假日 2081次 | | 站名 | | 上行 日曜休假日 2086次 | 上行 尋常日 6次 | 上行 每日 22次 |
|---|---|---|---|---|---|---|---|---|
| | | 8,10 | 開 | 奉山南滿站 | 到 | ,20 | | |
| | | ,20 | 到 | 奉天總站 | 開 | ,10 | | |
| | 7,00 | ,25 | 開 | | 到 | 15,08 | 17,00 | |
| | | ,37 | 到 | 大北邊門 | 開 | ,56 | | |
| | | ,42 | 開 | | 到 | ,54 | | |
| | ,20 | ,60 | 到 | 瀋陽 | 開 | ,46 | ,40 | |
| | ,30 | 9,01 | 開 | | 到 | ,44 | ,30 | |
| | ,44 | | 到 | 東陵 | 開 | 14,30 | 16,18 | |
| 13,26 | | ,15 | 開 | | 到 | | | 8,44 |
| 14,18 | | | 到 | 撫順 | 開 | | | 7,4[illegible] |

# 健將輩出運會大增光榮
# 競技成績深入佳境
## 全滿及十一屆運動會呈空前盛況
## 男女觀衆非常踴躍不下四五萬人

大連

籌備兩月餘大連青年會主催第十一屆大連陸上運動大會、暨第一屆全滿陸上競技大會、於昨二十八日晨八時十分開幕於大連運動場、當日拂曉以來、陰雲四布勢將大雨、及晨六時半、僅降小雨一陣、移晴即霽、天雖半陰、又無風吹、誠競技最好之日、當開會之前各參加團體、均行依次入場、排列於正面場前、所有職員人等、亦均左右排列、即行宣布開會、由青年會學生升旗舉式

開會前所有到場來賓、及主催者方面、會長有滿洲國執政代表秘書張格氏、奉天關市長代表趙晉如氏、協和會代表松川氏、小川大連市長、阿部泰東日報社長、滿鐵關係之岡部氏、大會會長張本政、麗晴堂、邵慎亭、許萬亭、徐香圃、曲子源、曲樂五氏等、職員方面一如前報所載之人員、全行入場、開會之始、由大青小學校學生升日滿兩旗、同時由小學生及全體人員、一同唱國歌畢、由張本政運動會長致左記之

式辭

敝會主辦歷屆運動大會、深蒙日滿各界熱心人士的精神、和物質方面特別的援助、各位職員又能十分的的負責任事、及參加各團體各選手的格外努力、所以敝運動會才能够得慶滿成功、然而敝會方面、猶不以此爲滿足、今番不揣才力棉薄、更負起擴大的提倡强種强國重大使命在此十一屆青年陸上運動會中、特招請滿洲各大都市選手參加、作一全滿國人第一次陸上競技大會、以實現敝會所抱負的宗旨今當開會之始、敝人謹代表主催方面、除感謝對於敝運動會熱必贊襄日滿各士紳外、更請幇忙各位職員及各地選手、務須一致努力、完成此重大使命、以表現滿洲民族之光榮、實不勝切盼之至

大連第十一次陸上運動會暨全滿第一次陸上競技大會會長張本政

會長式辭之次、即由滿洲國執政代表秘書官張格氏、登台朗讀執政之訓詞

### △執政訓詞 運動競技乃發展

體育之法近世學者頗重視之此次大連舉行陸上競技運動會我滿洲國以選手五十人參加我滿洲民族資性質直體格堅强選手諸生皆在青年練習有素當能展其所學表現我民族之精神願予所期望者學業技能日新月異毋特其所有毋囿其所知相觀而善諸生勉旃

大同二年五月廿六日

於執政代表朗讀右記執政訓

### 寫眞說明

一、滿洲國執政代理張格氏致訓示詞
二、升　旗
三、張德純會長授與獎品
四、觀衆之擁擠
五、女子跳遠第一之普一高桂英
六、八百米競走出發

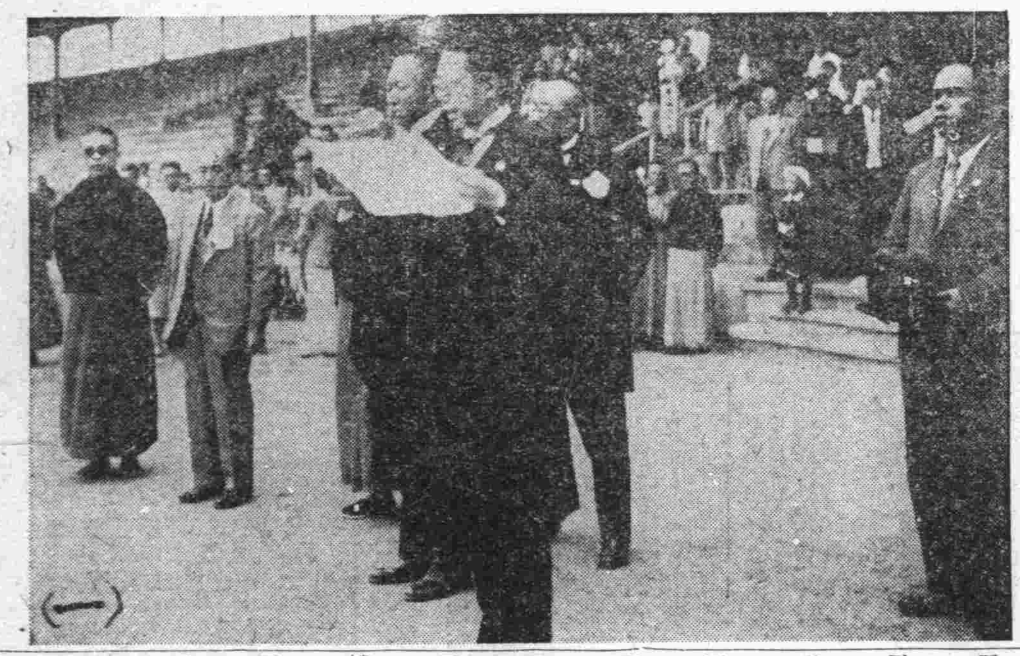

詞之次、攝紀念寫眞、敬禮之下、退去、即開始競技、各田徑賽、負責裁判發令等等人員、各就其職、依大會順序開始、一時於全場鼓掌聲中、八百米成年組出發矣、茲記上午之成績於左

於成年組八百米十四次之後即爲全滿各地參加選手之八百米（在九時二十二分）發令之次

出發時金農于希渭君、即在先跑過四百米于君、已距第二位者十數步外矣、及第二圈時、仍行努力、結果以二分三秒之成績榮冠第一、第一、于希渭（金農）成績二分三秒、第二、李世明（奉天）第三、夏寶林（旅高）

### △第一回 普通組 八百米

△一次成績、二分十五秒
一、宮清明、二、劉秀川、三、王在新
五
△二次成績、二分十五秒
一、張廣學、二、馬文才、三、王同臣
△三次成績、二分二十秒
一、李傳義、二、張義祥、三、孫立祥
△四次成績、二分二十二秒四
一、李永貴、二、宋永朝、三、張永義
△五次成績、二分十四秒
一、朱維明、二、孫本恕、三、薛繼堂
二
△六次成績、二分廿五秒
一、王德富、二、趙圓一、三、張喜志
△七次成績、二分一四秒
一、于春才、二、劉忠亭、三、張備堂
△八次成績、二分十三秒
一、趙梅五、二、姜蘭賓、三、王明會
△九次成績、二分十七秒
六
一、于治太、二、高許階、三、韓徵善
△十次成績、二分十九秒八
一、郭文才、二、高喜成、三、王子云
△十一次成績、二分廿一秒八
一、劉茂忠、二、張寶才、三、鄭讓
△十二次成績、二分廿一秒六
一、王在新、二、唐啓富、三、鄭仁珍
△十三次成績、二分十九秒
一、譚振顯、二、陳維金、三、陳善政
△十四次成績、二分廿五秒
一、齊文全、二、于景鐸、三、丁起隨

### △成年百米

△一次
一、張玉祺、二、姜本根、三、姚玉春
△二次
一、于邦富十二秒、二、張同順、三、趙忠喜
△三次
一、譚天一、二、李天倫、三、張永義
△四次
一、靳福景、二、于清潮、三、于清佑
△五次
一、呂作富、二、劉成義、三、李樹新
△六次
一、張國忠、二、宋貴士、三、唐啓富
△七次
一、程凱君、二、王仲仁、三、劉魁升
△八次
一、孫希盛、二、許兆臣、

△九次
一、孫承祺、二、張立仁、三、張寶才
△十次
一、張廣學、二、劉茂盛、三、姜積德

### △少年百米

△一次
一、陳配林、二、呂貴、三、車世秀
△二次
一、于文豪、二、李鴻新、三、郭運惠
△三次
一、王永全、二、于義年、三、劉才民
△四次
一、劉煥證、二、王振新、三、馬命順
△五次
一、馮迪友、二、陳林庭、三、宮傳先
△六次
一、劉元雄、二、李鳳文、三、高希珍
△七次
一、陳安潤、二、張全喜、三、張全金
△八次
一、王玉金、二、于福元、三、劉新恕
△九次
一、劉殿馥、二、張紅政、三、宋貴江
△十次
一、楊建壽、二、史永信、三、孔敬成
△十一次
一、楊、二、孫鳳山、三、趙立堂
△十二次
一、邵亮田、二、宋貴成、三、王化開
△十三次
一、張林貴、二、杜寶福、三、尹明隆
△十四次
一、林世雄、二、馬成義、三、齊有現
△十五次
一、李成安、二、宋學連、三、李元璧
△十六次
一、劉煥慶、二、鄧廣春、三、劉貴元
△十七次
一、郭廷云、二、蔣忠誠、三、孫煥玉
△十八次
一、王春繼、二、李成志、三、朱永吉
△十九次
一、林起茂、二、許鴻昌、三、李振
△二十次
一、周開慶、二、孫世隨、三、馬成紀

### △女子五十米

△一次
一、欒普劉金鳳、二、西山解桂雲、三、李鳳仙、四、劉桂香
△二次
一、欒普欒翠玉、二、欒普欒翠香、三、王彩蘭、四、安秀梅
△三次
一、沙公董鳳仙、二、孫素容、三、劉娥鳳、四、楊玉娥
△四次
一、海猫王素貞、二、普一劉玉容、三、于桂花、四、孫蘊容
△五次
一、欒普丁素惠、二、普一王翠芬、三、王桂蓮、四、王蓮英
△六次
一、續公梁美容、二、沙公劉桂花、三、王孝弟、四、劉金蘭
△七次
一、沙公王美英、二、普公吳孝弟、三、郭香蓉、四、幽福蓮
△八次
一、欒普高素容、二、大青孫素珍、三、楊秀英、四、姜素崗
△九次
一、金州徐蓮英、二、大辛楽楊金香、三、李文翠、四、王桂芬

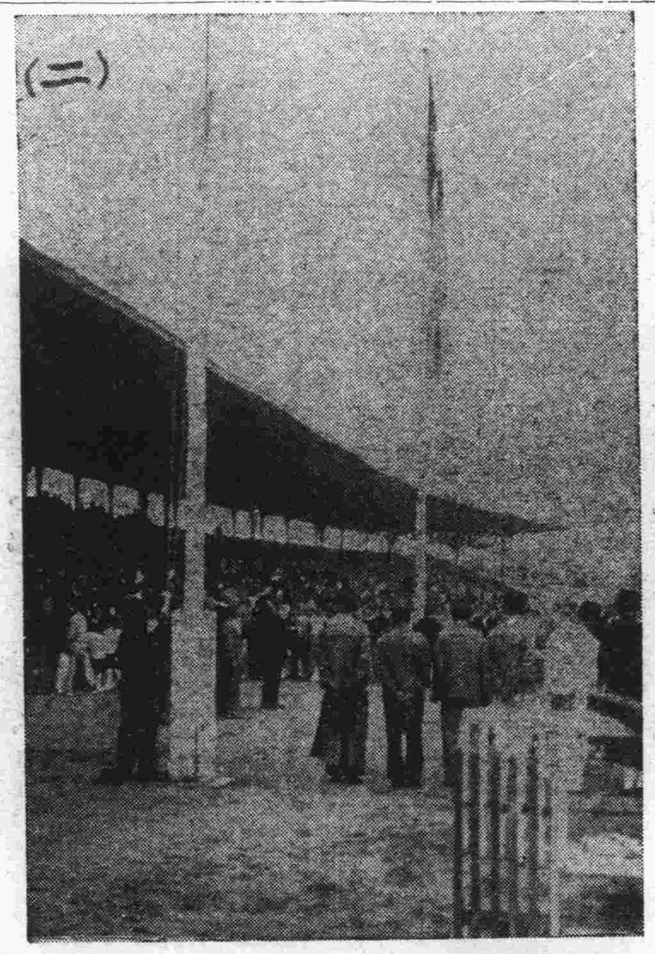

### △少年頂袋持球

△一次
一、于明隆、二、李繼訓、三、劉永涵
△二次
一、劉開和、二、史永信、三、鄭仁春
△三次
一、李懷福、二、張恒恩、三、劉登五、四、劉積玉
△四次
一、朱長才、二、王在忠、三、高喜珍

### △女子持球競走

△一次
一、周香英、二、唐淑蘭、三、王秀蘭、四、王家蓉
△二次
一、張翠云、二、馬翠花、三、范金蘭、四、劉金鳳
△三次
一、姜福蓮、二、譚明金、三、孫淑蓉
△四次
一、林菊香、二、于煥云、三、郭香蓉、四、周淑玉
△五次
一、王桂榮、二、周士淑、三、史淑貞、四、張淑彥
△六次
一、姜樹靜、二、張秀芳、三、張秀華、四、楊子宮

## 全滿選手

八百米

第一、于希渭（金農）成績二分三秒、第二、李世明（奉天）第三、夏寶林（旅高）

鐵球

第一、白林愚（吉林）成績十三米一六、第二、郭清榮（奉天）成績十二米六十二、第三、張永惠（旅高）成績十二米一四

百米

第一、高遵義（旅高）成績十一秒六、第二、許興華（大連）第三、呂世澤（金農）

跳高

第一、孫居平（東特）成績一米七十、第二、夏樹福（大連）成績一米七十、第三、成增榮（金農）成績一米六

四百米預選

第一次　第一、金農、大連、吉林　成績五十五秒
第二、奉天、旅高、東特　成績五十五秒八

## 少年選手

跳高

第一、王明春（大青）成績一米三十五、打破前屆大會紀錄、第二、趙德玉（普一）成績一米三十二、第三、史大發（十六公）成績一米二十七

百米

第一、趙鳳山（大青）成績十三秒八、第二、趙德玉（普一）成績十四秒、第三、李本貴（欒普）

鐵球

第一、趙鳳山（大青）成績七米九十八、第二、羅正玉（石一）成績七米七十四、第三、趙德玉（普一）

## 女子選手

跳遠

第一、高桂英（普同）成績三米九十一、第二、王靜貞（石普）成績三米四十四、第三、趙勻田（大青）成績三米三〇、第四、劉貞學（欒普）成績三米五十

五十米

第一、趙勻田（大青）成績八秒、第二、孫淑卿（欒普）第三、羅淑秀（石普）

鐵球

第一、高桂英（普一）成績七米七十八、第二、譚英立（大青）成績七米三十八、第三、王雪白（石普）成績六米八十九、第四、孫淑卿（欒普）成績三米二十二

### 會場中花絮
## 運動益精神
### 小雨紛紛中

比及九時許、又復陰雲稍濃、小雨乘微風而來、一時場內之氣焰爲之掃去不少、故在南側之觀衆、均纔到北面、乃一時大有擁擠之勢、到九時三十五分、又稍晴、於是南側亦逐漸羅立、但在小雨紛紛中、運動員既努力工作、而各裁判發令計時召集各部職員、亦均冒雨服務洵熱心也、其後時雨（牛毛細雨也）時致、入場參觀者、比較之殊爲少數

## 服務職員熱心
## 觀衆特踴躍
### 竟有丟小孩者

自開會以至午刻各重要職員均不惜衝冒雨服務、即會長各位、邵愼亭氏、張本政氏、許萬亭氏、麗晴堂氏、徐香圃氏、曲子源氏、曲樂亭氏、均在場看視、致大會始終井井有條、在小雨紛落中、而仍有如此成績、亦難得者也

觀衆方面、自九時以後、遂漸入場、如正面東西看台、即到午前十時、早已滿員、且南面露天座次、已零星滿場故當各競技之際、各歡呼聲鼓掌之聲、不絕於耳而場內時有由坐次擁入場內東西亂竄、會場部人員、又爲疏忽、一時乃有丟小孩者又有小孩失迷、不着其父母者、此等怪現象、亦爲該會場部人員的責任、今年的大會、可是在明年大會時、要委相當人員、維持會場、方可使大會秩序不亂、所謂糾察部者、無論任何職員、均受其指揮、不然每逢大會、如斯紊亂、實有失觀瞻也

### 不知有何感觸
## 胡爲乎怪叫
### 正面的看客中

再有正面拿白票的觀衆中、有一部分的人？似乎也很明白競技的事情、不是他看見評判不對了、就是那個地方不對了、那種怪聲浪氣、大呼亂叫、眞是實有碍雅觀、況評判自有評判的權利、而且也自有他們的不移的標準、想是不會錯的、就是錯了、也自有關係者質問等、也用不着如斯怪叫、致令全場人鬧之欲作三日嘔也

當頂袋競走、少年組每次二十餘人、一時頂袋慢走、有袋落地者、有以手摸者、故觀衆鼓掌叫好聲聲不絕

### 小雨初霽後
## 參觀益踴躍

場內觀衆、因天小雨、故在上午十時以前、入場者比較爲少、比及十時以後、天色稍霽、已有全晴的希望、故觀衆之士女、乃踴躍的入場在十一時許、全場觀衆已達三萬人以上

### 會長毫無倦容
## 授優勝獎品

各會長授與優勝選之獎品、竟未稍倦、如邵愼亭會長、一一立在台上、授與獎品於各優勝選手、極其熱心、故大連每屆有如此之好成績者皆各會長、各職員、熱心努力所收者也

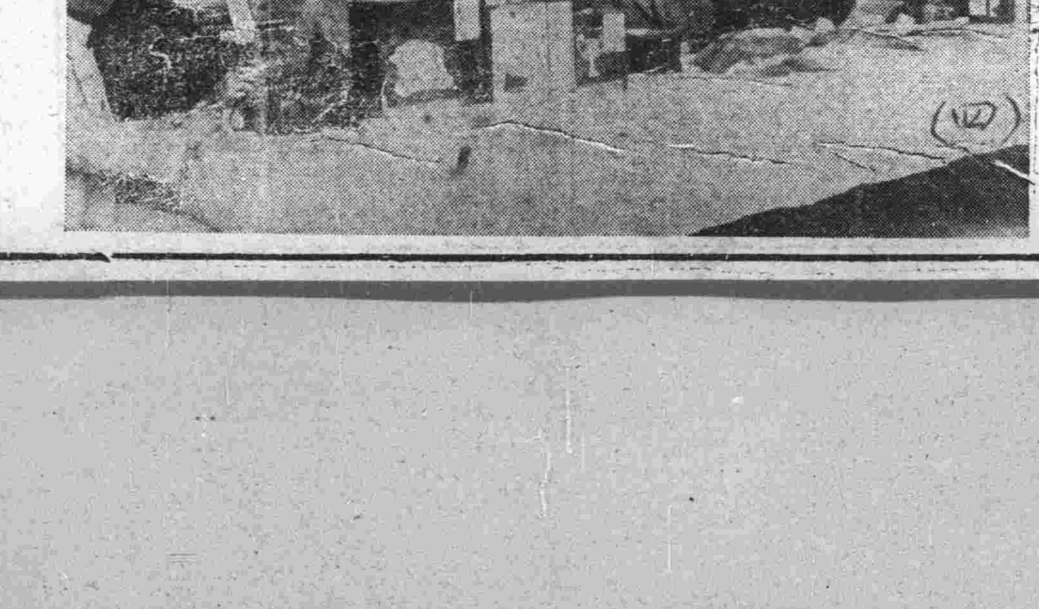

## 泰東日報宴選手

參加全滿第一屆競技大會之黑龍江吉林奉天東特各地選手來連、泰東日報於廿七日晚六點、設宴於泰華樓、開歡迎宴會、主賓方面、選手全體及代表者八十餘名、外本報久留主幹及大連青年會總務幹事張洪五等、列席爲陪賓、入席由阿部社長致開宴詞、滿洲國協和會中央事務局松川平八氏代表致答詞至九點餘鐘、始散盛會云

## 兒玉書記長訪問

日本新聞協會書記長、兒玉璋一、於廿七日訪問本報、並他各機關云

### 旅高公女學生
## 旅行凌水寺
### 該會特別歡迎

旅順高等公學校、師範部女生一三學年一行三十餘名、由該校教諭森增一氏率領、於廿六日朝七點之火車、來連、以欒家屯會之風景絕佳特往遊覽、當由該會庶務書記金子英、代理會長招待該等、並於該寺前攝一紀念照片云

## 奉天

### 省縣警察聯防之下 端節安然度過
#### 加班巡邏更編遊巡隊 休息時間亦不准大睡

瀋陽警察廳查本月廿八日爲舊歷端陽節恐宵小乘機搶掠商民習慣又休息一日乃召集各署署長開節防會議議決各署管境各街巷要隘之設卡嚴防並令警察隊晝夜梭巡於是由嚴防之下端陽節安然度過云又訊瀋陽縣警務局爲嚴節防計規定辦法通令各署施實玆將辦法覓誌於下

一、節防戒備計劃 由五月二十七日起至二十九日止爲端午節防期間凡各該署隊於三此日內均應遵守本辦法切實施行勿得違誤

二、各署隊對於一切勤務較比平時尤應特別注意第九及特別兩署並應於每日午後六句鐘起至次日午前六句鐘止加班巡邏同時應另編遊巡隊在管內各街巷按照前令時間輪流遊巡以防不虞

三、各署隊官長警於夜間均須武裝警備即休息時間亦不准大脫大睡

四、各署隊官長警無論有何理由一律不准長短號

五、不准兇酒賭錢

六、不准餽送或收受禮物

七、本辦法有未盡事宜得隨時修正之

### 全滿運動大會 首次籌備會

全滿運動大會奉天一部於廿六日開首次籌備委員會在協和會舉行議決中學校各出一組小學表演團體操報名地點爲教育廳云

### 一院住八家 三戶被匪搶
#### 北關之刦案 尚在偵察中

小西邊門外土馬路警察分所界內四經路門牌四號院內共有住戶八家於二十五日下午八時五十分同院婦女正在閒談之際突由門外闖入一年約二十餘歲之男子該婦入等正欲問找誰該男子已至近前掏出匣槍即言不准動遂將二戶李忠全係在大倉組司機之妻牛氏手鐲重二錢搶去一戶李炳文之妻于氏腰中無錢亦無首飾故未被搶該匪復至三戶姜廷玉屋中係在金融合作社科員將黑磁石懷表搶去該匪復至七戶張紹傑係興記膠印經理之妻李氏腰中大洋六元搶去事畢仍由門逃走事後該院報告警所起到而匪已無蹤跡矣該匪一人連搶數家其膽可云大矣又訊本報日昨所載北關萬福居胡同行路者被搶去大洋六百餘元事後調查被搶者乃是泰昌染廠櫃夥張習善其款係由某商號取來該匪等偵悉由後面尾至該處見四外無人遂即動手行搶但此案刻正偵查之中故將付錢之商號尚在嚴加調查中故而密秘云

### 于上將返奉

奉天警備司令官于芷山氏於月之二十三日偕同滿良部副閣副官長赴新京接洽要公於月之二十七日午後一時三十五分返奉赴京任務因與滿洲國軍政部方面要人連絡及商議各要事並與賀武藤元帥受任之盛典該司令到京與各主要人物接洽後於二十四日晉見執政報告警備計劃及剿匪一切事宜二十五日在執政府舉行奉天省警備司令官暨上將之授任式因奉省警備關係於二十七日返奉整理一切要務云

### 安設兩電表
#### 在三經路口及鐘樓舊址

奉天市政公署鑒於市內時計難求一致在三經路口及鐘樓舊址建設鐘表各一處以茲市民對準時刻之用覓得原文如下

爲佈告事查本市區域寬廣人煙稠密一般市民每因無時刻之標準對於人事工作不免有貽誤之虞在事變前雖有午礮之設但不久即行取銷其電燈廠之汽笛雖亦依時鳴放但日僅三四次有時發音較低全市不能遍聞以故本市之時刻難求一致本署有鑒於斯爲謀全市時刻一致起見爰擬在商埠地三經路南口及鐘樓舊址兩處各安設電表一座專爲供給市民對準時刻之用此項電表構造至精時刻準確如以之校準鐘表決不致再有愆誤時刻之弊現已剋日興工建設合行佈告全市商民一體週知此佈

### 警備司令部 翻譯錄十名

奉天省警備司令部招考翻譯等情已誌本報共報名者一百卅餘名廿五日開考試計取于海廷等卅四名廿六日口試開共取十名不日即揭曉云

### 架去英人之 胡匪被包圍 行將圓滿解決

英國汽船南昌號前曾被匪架去英人三名其後日滿軍即力加追尋現經空陸兩方之詳密偵察確實判明其巢穴係在盤山縣之沿海岸一帶現經日滿軍協剿之結果該匪等已被包圍形成甕中之鱉已將其家族全部監禁更對該匪等下嚴重通牒如能允官方之要求即爲無事否則必將其盡數捕滅聞該匪等現已軟化據各方面協議之結果將有圓滿解決之一線曙光云

### 鄉團改編後 由警隊指揮

奉天省公署警務廳查鄉團之設原爲補助地方警隊之不足鄉團應由警隊支配方收實效查瀋陽縣各區鄉團已次第改編爲討論一切乃召集瀋陽縣警務局長等開會討論結果鄉團改組後須由警隊直轄以便指揮云

### 妓女被誰拐走 嫖客受牽連

西敎場新平康門牌一〇五號妓館萬寶書館執事人邢寶樹前者至該管分所報告聲言該妓館搭住妓女焦金鈴年十七歲院係江蘇人於十五日外出未歸想係潛逃請爲偵查該所長傳執中據情已呈報警察廳在案日昨有焦金鈴之母焦氏掛同金鈴之客人陶子符至分所指控聲言金鈴逃走之日有同院妓女彩霞偕夥友劉振三赴市署納捐在小西門曾見陶某與金鈴坐洋車向商埠地而去彼時不知金鈴逃走疑彼與客人遊玩故未敢問當日晚復經商人王姓說道曾見金鈴與陶某在三經路換車向北而去因不知陶某住處尋找未遇正待報告該陶某被夥友劉振三相遇故扭赴來所請求追問金鈴下落該所長據情遂訊陶某是否將金鈴藏匿據陶文符供道年二十六歲化名人現住小西邊門外浩然里門片九號現在實然金鈴逃走與否並不知情該所長再三究訊該陶某堅不承認而焦氏則咬定是彼所爲並指出各種見證該所長見兩造各持理由無法排解並案關指控遂備文將原被兩造送交六署而轉交警察廳審理矣未悉金鈴是另有情人歟或果真被陶藏起刻正審訊之中云

### 行政調查班 第一班將出發

奉天省公署前爲整頓及改善全省各地方之行政起見曾組有行政調查班出發本省各地調查一般行政等情業誌前報玆據續訊現已組織兩班爰將各班出發之日期地點人員等分誌於下

第一班
一、調查日期 自五月十日至三十日止
二、調查地點 安東韓安臨江等方面

第二班
一、班長小張科長爲班長
二、委員近藤藤井諸氏
三、出發期五月三十日出發
四、調查地點 奉山路沿線一帶云

### 奉山沿線各縣警隊 須與路警聯防
#### 省署令保障交通安全 并尅日具報聯防情形

奉天省公署爲確保交通以免發生障碍事乃於廿六日通令遼西各縣凡與奉山沿線毗連者務令各警隊與路警互相聯防以收事半功倍之效並希見覆尅日具報云

### 博物館收費規定

奉天故宮博物館自事變後開辦以來對於內容力加充實已有者盡力整理未有者百方搜羅因之而日一新於每日開放任人參觀每日遊人絡繹不絕大有人滿之患現聞該館爲普及一般知識起見特定於陰歷端陽佳節特別開放其收費辦法約分三種如下

一、一般市民按半費收費
二、學生免費入場
三、軍人免費入場

### 指定辯護人 恢復出庭費

奉天高等法院瀋陽地方法院前因司法部對於刑事指定辯護律師之出庭費未編入預算一時通知律師對於該項事費暫行停發俟請准後再行發與等情曾誌前報玆聞法部對於指定辯護人云出庭固屬辯護士之天職但無分文之報酬亦未免偏枯現又有恢復出庭費之說云

### 整頓驛前廣場交通 規定通行警線
#### 鎌田驛長函請市政公署 通告商民人等循序進止

南滿鐵道株式會社因奉天驛近年營業發展旅客日漸增加各種營業車停放處所極感不便經該社另行規定以資整頓交通已函市署該署准函後於月之二十六日佈告商民其原文云

爲佈告事案准南滿鐵道會社奉天驛長鎌田正躍公函內開逕啓者查近年來本地發展異常諒均洞悉現在驛前一帶出入公衆旅客及所載貨物之數目亦因而激增故遍來驛前廣場之通行極感不安本驛爲匡救此種現象計將出入驛通行路線另行規畫以資整理交通自五月十五日開始施行相應檢同圖樣一紙函請查照至荷附圖樣一紙等因准此合驛圖樣繪列於後仰本市商民車輛及行人出入奉天車站或停放各種車輛時務須按照後列圖式循序進止勿得疏忽致碍交通切切此佈

### 瑣事拾零

△洋車顛覆 老嫗重傷 大南關下頭官燒鍋胡同住戶王樹林之母王王氏年五十八歲日昨赴城內辦事歸來坐人力車行至南關大街峻華興門前該車夫（名王貴有）一時不愼將車顛覆將王王氏摔於地上頭部摔傷血流不止該王王氏本係年力衰弱之人被摔後即不醒人事後經警察趕到訊明始未令人通知其家屬其子王梅林聞信趕到將王々氏送至福民堂療治據醫師張羽常所言該王々氏腦海業經震盪恐有性命之憂其子王樹林據說情急將車夫扭着後經警察排解將車夫帶所送署暫押待王氏治愈與否在行處理云

△販賣煙土 送廳罰辦 工業區三馬路妓館永源堂住有劉希斌者年三十歲北鎮縣人素無正業日前劉某於某十人處購來煙土五兩正欲轉賣以得漁利未悉被何人洩露消息至被七區搜查系長金衞英捏獲當場搜出煙土遂一併送交警察廳罰辦云

△損毀公所 賠償損失 小北關外分所日昨二十六晚七時忽由門外來一醉漢年二十許手扶發電自行車一輛進門直往裏闖適對門有辦公棹一架上置辦公器具及茶壺水碗等物更裏有大槍置於壁墻旁該醉漢進門後用力將車往棹前一推一時只聞乒乓花拉等聲再視則棹翻碗碎槍窠爲折適該分所王所長出巡歸乃由長警將醉漢綁起其後更送往五署經張署長偵察後以爲該人確屬酩酊大醉任法律上不負責任除令其賠償損失外乃行釋放其後因由分所送署該醉漢已醒精神復原乃更謝罪而去云

## 新京

### 既覇其妻又棄其子 本夫情急行兇
#### 以宰猪尖刀殺害姦夫 一干人犯送法院訊辦

新京東三馬路鐵嶺屯居住小販張興武年四十三歲吉林省長春縣人於五年前以大洋四百元娶得胡氏婦續絃生子二人一年四齡一年二周平居渡其低紗生活頗怡然也但好事多魔其妻張胡氏於去歲結識情人邢佐忱兩相往來藏如夫婦張與武因懾其勢故未敢聲張姦夫淫婦從此好夢常圓雖結髮者不管也邢某前於本年春季因由下九台赴熱河覓私自將張胡氏偕同前往之洮南家中遺棄二子弗顧而去淫婦之心其何很之甚也一去三月毫無消息張興武以其白晝負販於市街夜間歸來再撫二雛以二人之任兼之一身每對靑燈則發無限之感嘆但亦無可如何也本月上旬其妻張胡氏忽因念子情切私自由洮逃回歸家顧視張興武以旣失之人突然歸來喜不自勝夫妻恩愛依然如初正相唔度中不意該邢佐忱突於本月二十五日來京當即私託人召來張胡氏張興武心知有異遂亦前往覘知張胡氏一見邢面即獻殷勤自般獻媚張興武處此狀況之下心如火焚乃向邢某請求因家中之人料理家務更棄二子均在繈褓之中請求此番勿再偕同胡氏前往邢佐忱則百般不悅非將張胡氏領同前往不可此時早觸張興武之怒但仍無何表示二次續請仍如前言張於萬般無奈之中乃私往市場以官帖八十吊買來殺猪尖刀一柄於午後二時許乃在前所仍作第三次之請求邢仍不允張某遂頓起殺機持刀猛刺先後二刀邢乃腹破腸出血流如注仰臥於血泊中不省人事張興武於殺人之後正擬逃命適被鄰佑及警廳特務科張警佐起到當場查獲一面除將兇犯張與武及其妻胡氏送往長通路警察署訊辦外更將受傷之奸夫邢佐忱送往附近醫院施用救急手術惟因出血過多恐無生望長通路署業將一干人犯送往新京地方法院訊辦嗚呼奸情出人命其言良不誣也

### 記者協會之 披露宴盛況

滿洲國側新京記者協會改組成立於月之二十五日午后五時舉行披露宴原定在頭道溝賓宴樓舉行卒因該飯店臨時休業改在東三馬路福興樓飯店斯日滿日双方各機關要人及新聞界蒞席者四十餘人之衆首由記者協會幹事長富彰氏致歡迎詞歷述我新興國家基隆盛以建國要攻進步時代凡百政務咸與維新至新聞界追隨政府競進實現我國家王道樂土并新聞記者應負之四大使命（從略）希望日滿各當道今後不吝教言時錫南針以此薄酒粢聊作小點綴謹祝來賓健康等語次由關東軍參謀部第四課宮脇少佐致答謝云詞賓主言歡籌觥交錯盛極一時直至午后八時許始盡歡而散

### 執政府護軍 實行野外演習

新京執政府護軍軍事講習班主任金純善氏最近爲練習所屬護軍戰鬪學起見特在西公園迤南鐵道迤東地方選得適當空場一處頗適軍事演習惟因該處介於日滿二界之間必須事先通知各機關以免誤會並聞該班護軍學員計四十名演習期間計自五月十五日起至六月十五日止實施一個月之訓練云云

### 胡匪搶小舖 司法科大動員

最近因夏歷端午節在邇一般窮極無聊之閑漢處此萬分困難之期遂致挺而走險對法律之判罰毫不計及良堪一嘆也本月二十五日新京東三馬路平康里拌子廠一條胡同門牌五號萬興號小舖執事人徐運突去匪人一名詭稱買物既入室當即露出手槍計搶去現大洋三十二元國幣券十六元金票二元官帖九千吊匪搶畢即遁逃無踪最後該號執事人徐某於萬分驚忙之下乃赴當地附近平康里分駐所報告警察當局得訊之後乃指令司法科員及各警察署司法刑事全體活動各處防堵以期匪徒伊獲但迄至夜深尙無消息但警察官對此匪徒搶定決心不得不終努力不分晝夜進行中想此小醜當難逃法網也

### 節孝表彰式 韋廳長代表訓詞

文教部發起表彰全國孝子節婦奉天省共十九縣計孝子八名節孝婦卅一名等情已誌本報該項表彰獎品已頒發來省計每人銀盾一座匾額一方表彰證書一件奉天省瀋陽新民等十九縣代表已來省奉天省於二十六日午前十時假教育廳舉行表彰節孝授與式省長因事在新京未歸由教育廳長韋煥章代表授與於十一時開會由省長代表訓詞大意滿洲建國首重禮教此次表彰節孝純爲人民崇向禮教養成善風希各縣代表同縣時對禮教特別提倡使王道光輝發揚普遍則不負政府提倡之至意云云繼發給獎品並令各代表回縣時對此以表彰之孝子節婦須召開縣民大會報告云

### 廣播順序

五月二十九日 新京放送局

奉天后四、〇〇 唱片 行金銀相場商業通信社
新京后四、三〇 演藝
新京后五、〇〇 講演 文教及和平 文教部普通教育科長趙德建
新京后五、三〇 新聞（滿洲語）
東京后六、〇〇 新聞 東京中央放送局編輯
新京后六、二〇 演藝又講演
新京后七、〇〇 英語新聞
新京后七、一〇 新聞 俄語
新京后七、二〇 新聞 氣象豫報、放送局編輯及順序豫告
新京后八、〇〇 演藝
東京后八、三〇 時報
東京后八、三一 新聞 東京中央放送局編輯

## 營口

### 大同講演所 宣傳王道 分發入場券

本埠大同講演所爲普及人生常識宣傳王道新國家政治起見定於五月三十六月一日兩大在小紅樓演映並分送各機關優待券入場觀演想屆時必有一番之盛況云

### 承包肥料 改期五年

營口縣長楊晉源氏現查本埠承包肥料期限甚短對于肥料事業阻碍極多爲根本整頓起見擬改爲五年期限既長始易運用機能圖謀發展現將擬具意見呈請省署核准照辦云

### 醫藥會長之得人

本縣新選醫藥會長陳星樓氏係興亞大藥房經理人極和平資格甚好素孚衆望對于整頓會務不遺餘力定必有一番起色該會洵可謂得人慶云

### 白署長注意節防

市警白總署長鑒及本月二十八日爲端陽節市民照例慶賀之際難免不無匪人混匿之慮乘間竊發爲防範治安計是日派官警全體出勤臨時設卡防守以保公安云

### 批示

◎奉天市公署
△王景文王德山徐鳳彩李錫玉呈請建築許可證由批查核相符應准發給仰即來領可也
△王敏元 呈請建築許可證由批北臨胡同東首退一尺八西首退七寸以符定章仰即知照

◎瀋陽警察廳
△何劉氏 呈爲懇請保釋氏夫何建榆一案由批所訴是否屬實仰候軍部協議後再行核奪仰即知照

◎奉天教育廳
△海城縣六區 大房身立小學教員王恩鳳呈畢業文憑及教員許可狀被匪損失請予備案由批查無報據請補發證明一節礙難照准


# 博愛醫院

外科 皮膚科 產科 內科 齒科 X愛克斯光
各種肛門病 花柳病 婦人科 小兒科 鑲牙科

院長 孟天成
副院長 日沖飛那

大連市小崗子宏濟街十二番地 電話長五四六七、六八〇九 八五一〇
分院市內奧町十五 電話七六七九

# 戒煙

快法二日 百病不犯 癮病齊治 入院方便 忌好之後
慢法七天 精神照常 最爲完善 不受痛苦 如再吸煙
安全忌好 辨公隨便 老幼皆宜 不想吸煙 嘔吐心煩
看護周到 戒費極廉 函索簡章請付郵票
奉天省城大西門外 振華醫院

# 純光啓事

本號經理徐寶臣因故被辭所有經手之事無有本號戳印蓋作無效特此聲明
純光照像館主人啓

# 春華醫院

各科診療 一病室完備 一入院隨意
院長東京醫學士 徐榮
院址西崗東關街電車站旁 電話七五七二番

# 緊要聲明

西崗子同樂舞台趙德勝因債務關係將舞台克歸鄖人自今日起所有營業完全從新改革煥然一新各種關係其個人負責而經營仍照舊開演而內容門面設備惟以前經營之趙德勝所有內外欠與鄖毫無關係恐未週知特此聲明
西崗子同樂舞臺 崔善堂啓

# 瀋陽有聲電影院

四經路 七緯路

打破已前一切所主演之笑料片的！
打破已前一切所主演之危險片的！

五月廿八日至卅一日 端午佳節特別選演
影界滑稽部註冊立案巨頭 陸克 大黑框眼鏡爲商標之
星期日至星期三
一九三二年有聲之精心代表傑作

## 捷足先登

陸克大名 婦孺皆知 無用介紹 無須宣傳 黑框眼鏢 爲他商標 他演之片 既富滑稽 更富危險 自有聲接 祇演三片 此爲其中 最佳之片 佳節賞樂 最妙笑片 大笑一場 最樂最妙 最樂最妙

每演名片定必擁擠諸君光臨特別請早
票價照常 并不增價
下期預告六月一日至三日全 芸蘭姑娘 套片上發音中國有聲片

# 春明大舞臺

大連西崗世界館前同昇舞臺舊址 （呼出電話八八八六）

陰歷五月初六日星期一 （價目） 樓池六毛•邊座三毛•包箱三元

劉金喜 李華我 喜彩蓮 喜彩春 袁菊仙 王全英 喜彩鈴
楊學增 梁寶祥 王瑞芳 周洪斗 李双林 吳雲聲 麻子紅 李慶長
晚香玉 韓文玉 袁慶順 張義泰 張云亭 倪興本 徐德才 小二虎 盧樹山 劉心長 葛長山 劉振山 喜彩艷 崔鳳仙 李鳳來 宋玉杰 王蓮會 劉順江 蒙萬我 董長山
苦樂悲歡各極其妙表演維肖盡善盡美 頭二本 立美再生緣 重排新戲明朝故事古裝傑作情節最佳

白少亭 喜彩琴 張云亭 葛長山 楊學增 袁慶順
張義泰 李慶長 梁寶祥 宋玉杰 劉振山 崔義全 劉順江
全武行 賢孝子

喜彩艷 苦彩霞 喜彩鈴 孫玉林 王瑞芳 王連會
李双林 陳永祿 蒙德成 徒萬才 周鴻斗 盧樹山
董良才招親

陰歷五月初六日星期一晚七點開十二點 （價目） 樓池八毛•邊座四毛•包箱四元

劉金喜 喜彩蓮 喜彩琴 喜彩春 袁菊仙 喜彩霞 喜彩鈴
吳壽彭 白少亭 周洪斗 楊學增 張云亭 吳云升 王瑞芳 李華我 麻子紅 晚香玉 袁慶順
李慶長 張義泰 王連會 李双林 倪興本 盧樹山 小二虎 崔義全 梁寶祥 劉振山 孫玉林 喜彩雲 袁鳳仙 喜彩艷 喜彩紋 宋玉杰 李鳳來 劉順江 葛長山 劉心長 蒙萬成 徐德才
唯一佳劇元朝歷史 華麗姻緣 文武代打另有可觀

喜彩艷 王小舫 王奎英 袁鳳仙 韓文玉 翟鳳仙
陳永祿 孫玉林 王連會 周洪斗 蒙萬成 劉心長
雙鴛鴦

張雲亭 白少亭 楊學增 劉振山 梁寶祥 李鳳來
葛長山 劉心長 崔義全 劉順江 宋玉杰
全武行 張嘉祥

# 肺病吐血去根藥出世

肺結核專門研究家趙羨忱大夫發明

此藥專治青年男女老幼三期以內肺病久咳成勞大口吐血痰中帶血面黃肌瘦危在旦夕肺癰肺痿五勞七傷咳嗽痰喘經年不愈速購此藥不論何種肺勞輕者一料重者二料保險去根每料十四元病者凡服此藥大便色黑是眞品否則假冒外城函詢症候附郵票四分答覆
總行奉天大西關月窗胡同門牌一七二號精業堂理肺藥房

代理店
大連 華西藥房 德記西棧 振興藥房 同德藥房
遼陽 永峰源鞋店 振太興錢莊 公盛源油房

# 齒科 早川醫院

大連市西通九十三番地
電話三九七一番
（分院）金州新市街

# 大連雙興隆廣告

啓者本號開設在監部通已歷多年專辦東洋各種雜貨無不搜羅齊備早爲各鎭顧主所盡知當此春去夏來正宜暢銷各貨之際本號東洋早遣有專員應時採辦適用各貨目下已謂齊備不但取價低廉並且諸貨尤稱優美逕蒙台駕光臨或通信委備無不竭忱歡迎

營業目錄
台布、毯子、磁盆、鏡子、時計、磁器、汗衫、手套、化粧品、衛生衣、禮帽、草帽、便帽、毛線、暖瓶、仁丹、各種膠皮鞋一切應時雜貨種類繁多不及備載

本號謹啓 電話四八二三番

# 請服 山得爾彌地

五淋二濁腫痛危險不幸而患之實爲不可告人之隱病法國彌地藥廠有鑒於此爰採精粹之藥料製成山得爾彌地藥丸患淋濁者依法服之無論病症之久暫腫痛之輕重非但痛除腫退指日可期抑且濁止淋通永不復發但有須請諸君注意者即山得爾彌地每丸之上均印有MIDY爲記無此記者必係僞品

全國各地中西藥房均有出售
上海江西路三六七號 華商新華行獨家經理

服法 初服每點鐘一丸歷兩日夜不息以後五天每天服四丸

注意

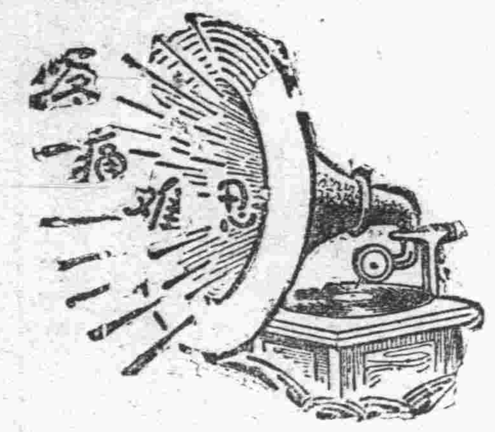

## 腎病留聲機

某嘗患風濕骨痛、腰痠背痛、手足麻痺、痛楚萬狀逢人便道、人譬之爲腎病留聲機」蓋風濕骨痛之起、直接由於血液不清、間接由於腎臟不强、因腎臟爲澄清血液之所也、欲防風濕先須强腎、欲圖强腎、請服第威德補腎丸

◀各大藥房均有出售▶

第威德補腎丸



# 雙美人牌牙粉

朝……夕……

齒之美與健康務須保護

銀色健齒乃齎幸福於君之本



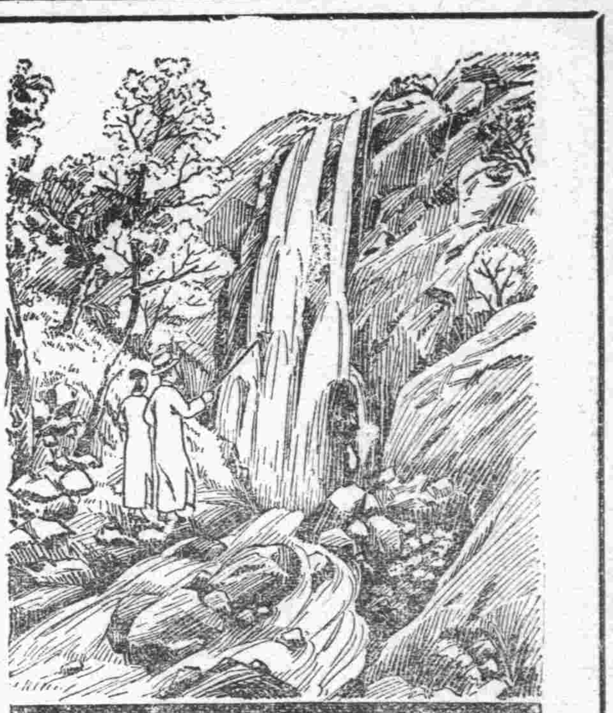

## 流水不腐戶樞不蠹

其故何在君自了然君之身體亦復如是體內廢料必常流動毋令堆積盡不如此必至發酵流毒及血而起頭疼志委食積氣脹胃呆神倦面疹皿疾口臭性暴目光無神面色黃委等症凡斯種種但服清導丸以清食道而調肝經內腑即可保持其活潑清潔康强之狀況而後心身愉快體格壯强亦可立致矣所以便祕必須注意治療而治之之藥又莫善於清導丸蓋其性和効大無絞痛峻瀉上癮諸弊故也河南楚旺長生藥號褚君憲章云『敝人久患便祕身體甚壞深以爲憂後承友人宋維章君介紹吞服清導丸諸症悉愈體復康强自是幷無疾病發生矣』清導丸各藥房均有出售或向上海江西路四五一號韋廉士醫生藥局函購每瓶三元五角郵費不取

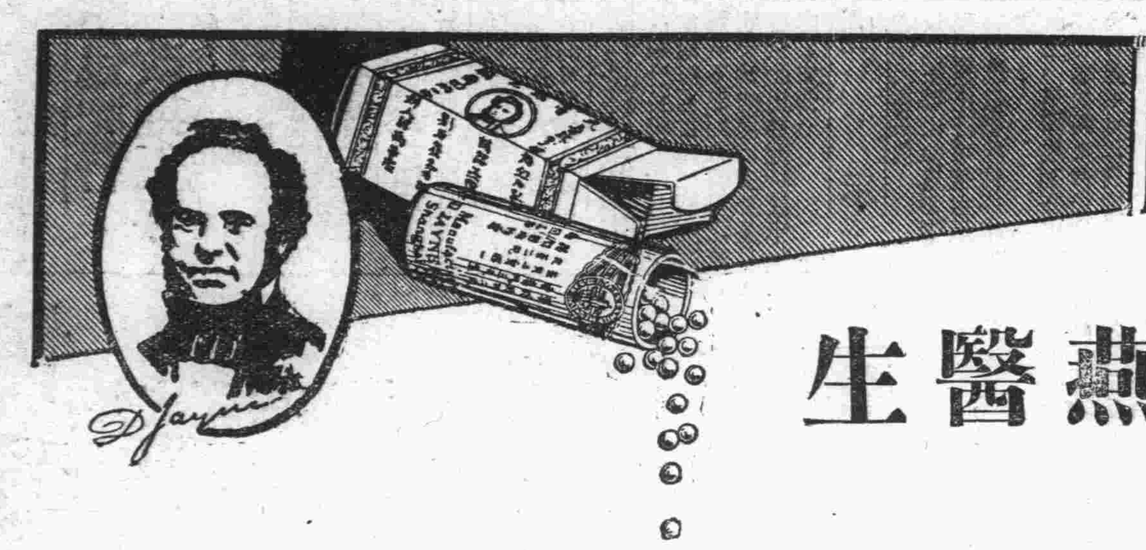

燕醫生

# 燕補丸

大便秘結 潤腸導滯
頭痛作嘔 效力神速

燕醫生

## 引病出外藥

跌打損傷 諸般腫痛
四肢麻木 奏效如神

其他家用良藥

開胃補血 紅血丸
化痰益氣 除痰聖藥
霍亂吐瀉 去風藥酒
清血解毒 解血毒藥
潤肺止咳 止咳片

各大藥房均有出售

總經理

## 英商老晉隆洋行

奉天十一緯路一三九號



# 風鳥牌雪花膏

◎化醜變美的近代化粧品

甲女問：妳的臉怎麼那樣美麗呢？妳每日都用什麼化粧品？

乙女答：我每日使用妳們所知道的風鳥牌雪花膏、所以纔像這樣美麗！

各地百貨店及藥房皆有出售

大連、奉天、新京、哈爾濱、錦州、吉林、四平街

製造本舖 大阪 宇野達之助商會

全滿洲總代理店 株式會社 大信洋行

# 滿洲報星期副刊

發行所 大連市常盤町二九番 滿洲報社

發行人 王平山 編輯人 金念曾 印刷人 金慕韋

## 藝術上的手 （廼軒）

將牠拿過來、剖而再剖、切而再切、終而不見到鮮紅的血、那是不放鬆的、既到完成後、甚麼態度也不表示幷不說什麼、把眼一瞟、意思說：你拿去看吧、結局這完成者輕々的走開、所遺下的東西、如過見知音的人將這東西翻起來復過去、一聲不響的受着這力的衝動、心的鼓盪、最後如所失似的閉着眼睛、或許醉了、或許在那模挪着什麼、要之那種力、出了指示、出了湧推、只有一聲不響的默嘆了、藝術家的力原是如此的呀、好的藝術始終有藝人的手在顫動逼人的眼在閃爍、把一件平常的東西、幷不修飾、也不驚人、就拿宅、當爲材料、所差的是、他那副尖銳的眼、兩隻顫動的手、這種力不是通俗輩投人所好的東西、拿比擬的話來說、這東西可只投之健全的人、心中鼓動生命力的沒彈性、一硬到底的人、也必須是說：「管他媽的幹將下去」的英雄、從頭到尾追求到底的志士、至於頹喪有彈性的人、只可只能只配天天吸收那精神上的麻醉劑的俗東西、俗對俗對投了口味、這市塲便充滿了臭氣、據說現在幾位買辦、竟將這力引入新興文學內、這衣脚正合着這美人配才子、卿卿我我的香噴々的葫蘆內因此市上又有一種新的一鴉片」要之這大沙漠幾時能有點滋潤氣、這一股一股的熱風幾時會止，我們連期待的機會都不可得

人要問我：怎樣是健全的藝人、我毫不疑的答：有眞的倫理家、有眞的道德力的人才配、推之說：這些人的力無論新上、舊上、及夫革與不革上的文學園地上、都有手的顫動

這顫動力不但有驚他力、而且對於作者自已都給了高級的感動、因力的衝動、當執行事、那是給作者躊躇再三的、終至結局時的悲劇、使作者受傷般的唱着：啊！終個這樣的了、甚至於爲結局而遲遲着、竟使自已無所措手、這般在文壇上有趣的逸事在歐洲至今還宣傳着的那種負責的心一心一意的纖就的針跡、自已爲此吶喊、爲此悲痛、爲此落淚、致于讀者是什麼東西、從開手起越發將他拋棄了、終至于除了手的顫動、心潮的激盪外其餘便目空一切了、高傲的逸俊的態度外那是一點也不牽扯的、爲着眞理爲着眞義倒底跪在藝術之門受其所支配、終個手顫動起來了

要說是高級文藝這東西用墨寫的、莫如說用血寫的、否、不會顫動的啊

## 片箋 （霞）

開來偶翻書簏、無意中發現老友T君一年前的來信、重讀一過、覺這恐慌的敘述激烈的顫動了復燃的心絃、想同舟的朋友們也會生同樣的經驗吧？今畧節錄一二、雖未預商T君、想也一定沒有什麼不同意的

一

我們倉卒別離、現在已不折不扣的有六閱月了

不消說在這期間、我們彼此經過無數的驚慌和許多顛連苦擾、使以往輕舟赴靜流似的有規律的生活、一變而爲大風雨中飄搖盪漾死力掙扎的一葉孤帆了、痛恨、詛駡、悲觀……於實際何補？還是拂了拂面頰上的淸淚伸一伸額前緊鎖着的愁紋、蹬一蹬旅行鞋子向人煙密集的地方、黃金堆積的鬧市、試一試飄泊的旅程、飲一飲流浪的苦杯吧！

我在大恐慌的前夜來到這古都來、這其中的經過現在也無法細說、歸結到見面時再來總報告吧！

敝校現在既已爲復課、所以暑假無論如何是發給文憑的、我們每天願意看看書就摸摸書本、遊興沉濃時就漫步到故都之市上、迷迷蒙蒙馬馬忽忽、吃飯睡覺、高談牢騷、有時也儼儼學者似的坐在國立圖書館樓上、裝腔做勢、皺眉揮汗、像煞有介事似的翻了幾分鐘書報、歸時買一二個大枚的花生米、踽踽在柏油的馬路上、夜市裏的喧囂、車聲的狂嚷、好一幅典型的資本主義鑄成的繁市！可惜未必是爲我而設有時繁星在空、春風淸澈、有時烏黑昏暗、四處燈光輝閃、那北海鱗々的碧波、╳╳大學傍的兩行垂柳、這一切自然人工的景色、流浪者對之有時狂笑、有時迷惘還有時流淚、歸後朦朧酣睡後、靜眼惺忪又一宵、呵！好浪漫的生活、苦辣酸甜、五味皆全、這混合味的溶液被流浪者飽嘗了、下略

二

前略

社會的顛簸、經濟的壓迫苦悶憂煩包圍着我伴我終日因此我的心緒情懷非常恍惚雖然是如此、可是在我的心靈深處似乎還不時隱約有奮鬪掙扎的微音流動、刺激着我的神經、鼓蕩着我的男氣衝動了我的血輪、聲聲要我反抗一切惡魔一切罪過、要我負起社會時代的使命積極幹下去、啊！這心靈的微音顫動了我每個毛孔的神經我又鼓起勇氣了、好友！從今後象牙塔內的雅事且讓旁人去做、我要抱着我這付殘骸這腔熱血去從事我所想的事了、你或者以爲我是空發牢騷罷？其實在某種環境命定你非取一而行之不可的時候、前進後退要你馬上果決！那我還有什麼可傍徨躑躅呢！看！那夕照的陽光不是紅了滿天？全人類都在搔動不安、這事要不是盲者誰都能看得見的、午睡已久的人兒呵！現在是醒來的時候了

下略 于新潮社

## 黑旗 （夜風）

烏鴉背起黑旗
在黃昏的原野弔祭
生命已包不住苦水
灰淚在黃風中紛飛
風絲絞着細雨
在黃昏點點滴滴
夜鶯吐口黑水
含着灰色鉛丸飛去
疼苦葬在了底
墓碑上刻了黑色字跡
公理公理……
墓頂擺着一面黑旗
烏鴉背起了黑旗
在黃昏的原野弔祭
——白光——

## 歇止了吧！ （醒民）

颶風狂暴地亂吼！
草木唬地伏身顫抖
狗兒夾着尾巴狂奔
鷄兒縮着脖子在窩裏一蹓
烏兒閉住了硬嘴
蝶兒在搖頭的花心裏一偎
籬笆嗚咽地悲鳴
門窗嚷着痛苦的哀聲
人們擠着眼睛走路
泥淚點在頰上
颶風、歇止了吧！
世界已經擾亂地不成個樣子

五、二四日脫於八面城縣三校

## 馬賽曲 （逸）

殘日將落了、
只剩一點悲慘的暗光、映着
愁雲
愁雲——
灰白的籠罩着大地、
呵、這臨終的氣味！
「當我死的時候、唱馬賽
曲」
可憐的小豬——他說
我們是多們恐怖這臨終的
氣息呀！
但他——有偉大的靈魂的
無用人終於死了
唉、悲哀呀！……
我們唱馬賽曲
我們高聲唱馬賽曲！
呵、這偉大的自由歌呵
牠將蒼白的恐怖、和血紅的
希望
傳給他的親愛的法蘭西了！

讀完安特列夫的馬賽曲作

## 創造社和中國文學運動 （顧鳳城）

創造社在中國文壇上的地位、已無容在此多說了

創造社文學運動的開始、可以說是從一九二〇年五月一日創造季刊第一期出版的時候爲始、那時創造社還無獨立的出版機關、後來才成立了創造社出版部、至一九二九年二月封閉、創造社的文學運動在中國是差不多有了十年長久的歷史

無疑的、創造社和中國的文學運動其影響是很大的、他們的文學運動是在五四運動以後、那時候創造社的主要的構成份子郭沫若、成仿吾、郁達夫、張資平等、都一致主張于新文學的建設、他們批評粗製濫造的作品、抨擊不通的翻譯、不過、他們那時的思想、完全是個人主義的、浪漫主義的、如在創造季刊創造週報、以及初期的創造月刊等、都是主張個性的發展、內在的要求、熱情的奔放、自由的組織、這種意識、都是一種浪漫主義的運動、當時中國的社會、也是在新舊遞變之中、一般智識份子的青年、接受了外來資本主義的洗禮、正彷徨於國內的新舊思想的轉換之中、所以對於創造社的文學運動、當然表示熱烈的歡迎與擁護了、這是創造社文學運動的第一個階段

五卅運動以後、郭沫若首先轉變了方向、創造社出版了洪水半月刊、打破了他的純文學的創製、注意到實際社會問題的探討了郭沫若在洪水上面發表了很多的社會問題的論文、繼而又在創造月刊上發表了一篇「文學與革命」這是創造社正式提倡革命文學的第一聲、當時他們社會的基礎在那里呢？中國的靑年、因爲受了五卅運動的激盪、他們的意識當然也日趨於革命化、加之感于外來帝國主義的侵略國內軍閥的壓迫、看見創造社在文學的分野上首先喊出「革命」二個字來、當然是爲整個的靑年界所接受了、這時可以說是創造社的第二個階段

後來廣東國民革命軍北伐、郭沫若成仿吾等都參加實際工作去了、那時的創造社是由郁達夫主持、他在洪水上發表了「在方向轉變的途中」王獨清也發表了「與法國友人摩南書」等、都是對國民革命表示擁護的態度、不過後來他們的內部就起了分化的作用了、郁達夫首先脫離了創造社、而郭沫若也離開了政治生活、到日本去了

中國的靑年自從感到了對於革命的消滅以後、正彷徨於岐途、於是創造社在那時又轉變了方向、那時正當一九二八的年初、朱鏡我、彭康、李初梨馮乃超等新從日本回來、將快要沒落的創造社復興起來、出版文化批判、思想月刊、日出等刊物、將創造月刊也正式轉變方向、由王獨清主編、他們一方面是從事於科學的唯物論和社會主義的介紹、一方面喊出無產階級的文學來、對于中國的社會和文壇作一個整個的淸算、這是創造社的第三個階段

創造社是以個人主義浪漫主義的文學運動開始、以無產階級文學運動而封閉

無疑的、創造社是近十年來的中國文學運動的一個主潮

## 文化消息

△蘇俄之出版界 莫斯科訊 參觀莫斯科之旅客、俱獲一深刻之印象、即街道中書肆林立、肆中書籍琳琅滿目是也蘇聯印刷機之進步、使其出版物之數量呈顯著之增加、一九三二年、莫斯科國家出版局出版書籍近四萬種、銷路逾六萬萬冊、此六萬萬冊之平均頁碼爲七十面依照計畫一九三三年之版物數量、爲平均每一蘇聯人民得書六冊小冊子一冊、目前書籍產額比一九一三年增加八倍、但市上書籍存數反形短絀、一書出版、至多二月即須重版於此足證蘇聯識字運動之成功、蘇聯人民之讀書能力與讀書要求、俱勝於任何國家蘇聯出版之書籍多數爲巨集如達爾文全集、計八卷初印一萬冊、一九三一年出版、至一九三二年五月已售罄、再版改爲十卷仍印一萬冊、不久可出版、巴符洛夫關於反射問題試驗之作品第一集初版二萬冊、不久即售罄、黑格爾之「知識科全書」五千冊出版後、五天即售罄、重印一萬冊、亦於一月內售罄一九二八年至一九三一年間共出版關於馬克思之書籍八千八百萬冊、史太林之「列寧主義問題」計十五卷、二百五十萬頁、初印二百五十萬冊、爲新近出版之一巨著云

# 塡斗

（飛星）

——獨幕劇——

時間：暮秋下午紅日稍西之候

人物：少年（某富農之管事）農村自衞團丁甲乙、中年農婦、二齡男孩、車夫

開幕：

匪火後的荒村、哀沉々聽不到雞鳴犬吠、枯楊裏雜撮着好多燚去屋頂的焦黑的土壁、村的周圍仍存着防匪的纍壘、村内少有人住、十室九空、村西隅有兩間半倒的土房、圍着破亂的樹帳、門前站着一輛肥馬的大車、車上裝載十數條大布口袋——裏面裝的大約是粮穀、一個壯年的車夫、坐在大車的轅沿上、口裏含着短々的銅嘴煙袋、時而從鼻孔裏放出煙來、遠處裏忽的響了一鎗、幾匹肥壯的馬、把頭斜揚着豎起了敏銳的耳朶、驚駭的聽去、後來再無聲動、才低復了頭、同時把尾巴搖動了幾下、這時車夫不經意的哼起小曲來

院內放置些破舊的農具屋子裏發出來男人的斥叱聲和女人的哀求聲——屋子裏異常陰暗、兩個破木櫃和一個舊條櫈、已同墻壁之黑了近門處放着一條未裝滿的口袋、口袋旁邊一個斗、斗裏裝着半下紅粱、條櫈上坐着兩個武裝的農村自衞團丁、炕上坐着一個二齡的小男孩子、睜圓了兩個小眼睛看着他的媽媽和一個生人（衣服齊整的少年）說話

婦人：「實在是湊不足了若是能湊上的話、早就想法子了、何苦老爺舅舅的央求了大半日呢？候三四天爸爸（指着炕上的小孩）回來時一定給送去這還不成？眞逼死人了！」她緊鎖着二眉、表示着深刻的苦難

少年：「別的話我是不懂趕快想法子湊足了這斗粮、我們來了巳竟大半日了、你快想法子罷？」

婦人：「……」兩個枯澀的眼直直的丁在地上

少年：「快快！想法子！不然就帶了你去！」

婦人：「吁……」長嘆了一聲、慢々地坐在炕沿上

團丁甲：「從衣袋中取出一支紙煙、幽閑地吸起來、

團丁乙：怒視婦人一眼、又把臉轉向了少年微笑說、「不然就把她帶到團部去、押她幾天、她男人回來再把粮去贖她」

少年：「快快！媽的！想法子！」似未聽見團丁乙的話

婦人：「……」深陷的眼裏淌下兩行悽酸的淚

團丁甲：把身欠動了一下又拿了一個姿勢、彈了彈煙上的灰、看了看少年、把眉頭微微皺動了一番、似大不忍煩的樣子、向婦人說：「你也不要哭、哭是不中用的、你趕快去想法子罷！大概你能知道的、你欠旁人的粮還可以、這種粮憑你就能拖欠得下去嗎？假如你今天不給湊足、那一定要吃苦了！」又吸起未盡之煙

婦人：「唉！這位老爺說、的倒是好話、無奈今天我們實在辦不到了……唉！春天我們借他老的粮是四斗、現在要還八斗的、我們的粮都給匪人搶去了、現在所湊的這七斗多粮、已費盡了九牛二虎的力量、有的是借來的有的是把一些東西換來的、我們本來也知道、這幾升粮湊不上、一定要鬧個地覆天翻、但是足足張羅了兩三日結果也沒有湊上、無法我的男人只好躲到別處去、叫我無論如何好好懇求、緩幾天日子……」掀起衣襟、揩了揩淚眼、「咳！可是我對這位大爺說給我們兩三天限、他老人家說沒空再來、我說給送去、他老還不肯」

## 春水

（龔白雪）

溫風何處相吹送
薰得人的臉兒輕鬆
桃花在宅的懷裏微笑
春水卻呆望着嫉起波瀾

◇◇◇

春水儘管清晰
卻比不了桃花的美麗
你聞這柔意的溫風
還帶來桃花的香氣

◇◇◇

不一會溫風就無踪的去了
桃花也隨了宅死掉
有命的春水兒活躍了
又向人揚起潺漣的微笑

少年：「窮人說話、我太信不來」搭在炕上的腿疊羅起來、兩隻手合抱了膝蓋、把頭扭向西面、兩眼注視着破壁

團丁乙：「這些話你說也沒用、還是想法子湊那幾升粮罷！」大大的聲音說完了把頭也歪了一下

婦人：「唉唉！這位老爺！我們這村裏住戶原來是很多現在有錢的都逃到太平地方去了、只賸了七八家窮人都像討飯的化子一樣、吃了早飯或者就沒有晚間的讓我這時到那裏去張羅？」兩行淚簷流也似地向下傾注

少年：「快快、天不早了」

婦人：「……」

少年：「怎的呢？」聲音異常之暴厲

婦人：「……」

少年：「快！想法子、媽的裝什麼？……」站起來逼近她幾步、樣子是特別之猙兇

小孩！「哇……」聽了這樣從未聽得暴厲的聲音、不禁大哭起來、張了兩隻小手一如驚恐的小燕撲向他的媽媽

婦人：把兩行淚眼向着她的愛兒只看了一看、也未還去抱他、立起身來、逡巡的前進兩步：「唉！大爺呀…」終於她給少年跪下了

少年：「滾起來！不成！不成！」

婦人：「……」伏在地上、聳動着雙肩、嗚咽的悽々慘々

這時二團丁呆默的一動不動一響不響、屋裏的空氣都化成暗淡的悲哀、少年又開始大罵了

少年：「媽的！不成！媽的！用這種法子當不了還粮的、這斗粮湊不足、是絕對不成、拿腦袋也得塡斗的沒粮拿腦袋來塡滿斗、不成！媽的！」指揮團丁說：「把她綁起來、帶着走！

團丁甲、乙：「是」「是！」勢欲動手

炕上的小孩子哭的猛發大了、一若痛嚎他這個小小的生命將做斷頭之鬼、

這時跪在地上的婦人、止住了哭聲、爬起來、瘋狂般迅速的跑到外間廚室裏、旋即進屋大聲喊道：

婦人：「找來給塡斗」猛奔向她的孩兒……

一個血淋淋地小頭扔在半盛了紅粮的斗裏、炕上伏着一個無頭的小孩屍、炕沿上一片鮮紅的血、一半流到炕裏去、一半流到地上、前胸和兩手染得紅紅的婦人、坐在地上大聲的嚎啕起來

閉幕

一九三三、五、一八寫於新民

# 雨天

（陰寰）

一道銀白的電光過去、便是一聲轟然的霹雷豆粒大小的雨滴、同時也加緊的落下來

蹲在棧房牆角裏的一個老頭、見這樣子、又絕望的嘆口氣、枯澁的兩眼充滿清淚

連日落雨、因不能往碼頭扛貨、致他父女兩人挨了兩天餓、幸喜今天還好、雲雖未散雨總算住了、心想、今天無論如何總能賺兩個饅頭錢了、所以他很歡喜

臨走時、將金兒用蔴袋蓋好、安慰她道、「金兒！今天你總算有饅頭吃了、你看天氣有多好……哦！不要哭我親愛的女兒！我也知道你是餓的——但沒錢你教我怎辦呢？你等着罷、下午我一定給你拿饅頭來的……」

呵！誰又料到將走至碼頭又落起這要窮人命的雨來呢

「天哪！你就忍得我與我的女兒活活的餓死嗎？」他看着天悽然的說

滿載貨物的汽船、頹然的佇立河心、他在往日是不息的一面吼叫着、一面由艙內向上搬運貨物、這些貨物隨到上面、隨即被一些襤褸的苦工蟻似的扛到棧房去、可是今天卻悄然的靜止着了

船上的鐘響了、是三點鐘了、可是怎麼回去呢？他迷惘了

×　×　×

金兒已經很幸福了、她是坐在一華麗的屋中、裏邊有雪白的牆壁、有烏亮的棹椅、有美麗的玩物、有好的食物……還有她二年不見的母親

母親較前更是美麗了、也更慈祥了、母親很愛她、在溫柔的拂摩她、親吻她、她也挽着母親的頸子任着母親吻她因很餓、母親便給她一紅尖的麵壽桃、她很歡喜的將要吃、忽聽着一陣噪響、不是悅耳的聲響、而是很嘈亂的聲響、她急動、可是不？……能動、她……醒了

屋內很暗澹、很淒清、于寬際處、可看見外面有串串的雨滴在落着、在騷亂的噪響着、她目觸這種景象、心中很難過

然而她又樂了——

父親與那家大糧棧扛貨去了、一會兒父親即可拿很美麗的大白饅頭來了——因那家很有錢

是的！那家的錢很多、有花紙似的鈔票、有月亮樣的銀圓、這些鈔票、銀圓、每大都在坑上地板上跳舞着、躍動着、非常好看……但說也奇怪、他們既有那樣多的錢、怎不分給我們一點兒呢

這疑問將她促醒了、她覺得肚子像針刺似的難受、像火煎樣的難忍、于是欲找父親、可是父親不在這

「爸呀！很心的爸呀！餓死我了！」她揮淚的說

門響了、是父親回來了、縮得小而又小、禿亮而枯黧的頭、幾乎萎入腔裏、全體淋的皆濕、簡直像將從水裏爬出

「爸、我……我餓呀！…」

父親沒回答、頹然的將頭俯在棹上、瘦弱的身體起伏的顫抖起來、她明白了父親是在嗚咽

于營濱水產學校

# 整頓

（呆極）

「直道而事人焉往而不三黜」約莫二十五六的一個少年、坐在棹旁這樣的哀怨的唏噓嘆著、一盞暗杳々的燈兒、仍舊在棹上慘淡的照着熊熊的爐火裏煤塊爆炸的聲兒斷續響著、少年滿含著失意的表情兀自垂頭坐著

一個婦人斜臥在坑上摟著孩子忽然說：「責人何如責已！你天々看古聖先賢的書怎竟發出這樣論調？」少年突然擡頭看她果決的說：聖賢的話是全不合於現在的潮流！」婦人仍奶著孩子室中起始寂靜

雪樵從高中畢業爲環境所迫在××機關當職員、他每日對於公事十二分熱心、並且從不肯悞班、晨暮的餘暇仍然度那研究學業的生活

他和同事固很和氣、但卻不同他們逛窰子、打牌和玩忽公事、同事看他具幾分獃氣、倒有些像周元素的家僮阿留、所以都叫他阿留

××機關這次增薪、不到班的加十元玩忽公事諂媚長官的加五元、雪樵因爲認眞公事、並且不逛窰子、不打牌、長官看他用錢地方少覺沒給他加薪

時間飛跑的逝過、桃花已在枝頭破綻了、春神從嫩綠的青草中輕倩的笑著微步的走了出來、宇宙又織成「美」的圖畫××機關的主管被上峰查撤、新主管接收清楚招集全體職員訓話

「……兄弟向來做事不敢自稱熱心、但頗信不敷衍、想想！國家拿出若干錢命我們來辦事、所以「利國福民」一當刻刻存在腦海裏、乃這個機關被前任的、弄個亂七八糟、事事弛廢、兄弟決定要盡力整頓、然兄弟材力有限偌大事業、非一人之力可及、故望大家共同努力群策群力方期衆志成城

還有一層兄弟向來是痛恨那伐異植私任用私人的人、兄弟決定改除積習！望大家各安職守、切勿徬徨」

雪樵從新主管到任、心中十分歡喜、因爲他那天訓話很是軒冕堂皇、一切事業正待著曙光、但是過了些時雪樵覺得詑異、因爲局裏的事不但沒見整頓、卻反又漸漸的衰落了、並且局長來的親友也一天比一天的多、同時雪樵的舊同事去職的人數和他成了正比例

一天一位新同事悄悄對雪樵：「局長叫你請長假！否則要給你難看」雪樵突然怔了他才明白局長是如此的整頓

# 春宵

（如雲）

窗外雖有疏落的星兒閃耀
灣灣的尖地月兒高照
但那泛泛地白雲哪！
也在馳馳地飛跑
孤床上沉睡着朦朧的我啊！
被一種無名激動驚醒了
便在也不能睡着了
就暫起惺忪枯澁的睡眼
預防那絢爛奪目的光線來到
但是我側耳靜聽
並沒有討厭的晨雀狂笑亂嘲
只有那幽揚的雞鳴
和渺遠的狗咬
都隨着柔軟的春風
徐徐地向我吹到
啊！這不是春晨乃是春宵

——新潮社——

# 有條路上

（斯路）

有條路上
叢生着芳香的「幻想」之花
滿點着「希望」的明燈
人們就在這條路上
舉着「名譽」的旗子
穿着「黃金」的衣裳
唱着「榮耀」的歡歌——
興高采烈地行着
呵！這是多麼耀武揚威呀
偏偏死神迎着來了
張開了碩大的兩翼
撲滅了「希望」的明燈
蹅開了偌大的兩足
踏碎了「幻想」之花
伸出來兩隻大手
扯破了他們底「名譽」旗子
扒除了他們底「黃金」衣裳
然後向他們說道
「來吧！
可憐的人兒！
你們也太辛苦了」
於是就把他們很親密的抱在懷中了

一九三三、四、十一於復州灣

# 端陽之約

（于翔）

由於種種環境、不能繼續求學、而又不能不到外邊求飯吃的我、現在跑到C城已有五個月了、在我個人的生活史上、總算是開宗明義第一回踏入世路、很可以把他寫出來、作個紀念

在去年的冬季、我縣胡匪蠢起、到處騷擾、我在家本來就閑不慣、加上這匪警不斷的傳來、越發的擔驚受怕很樂意找個去處走走、恰巧在這當兒、友人L君、他在C城給我謀安一事、來信通知

C城離我縣四五百里路、有二百里旱路不通火車、要走總得三天工夫、我是決計前來、顧不得道路遠近、於是整理行裝、預備路費、彼時我二老很懷疑的問你爲什麼這樣高興前去？像咱縣這樣荒亂、你兄弟在外又未回來、一旦有事、兩下還得想念、不如不去吧！

我當時的心理、總以爲到外邊比在家强些、還可以學點事、「一輩子不出 馬是小軍」又抱定「人挪活樹挪死」的主張、竟違背二老的意思、可是一想家中的擔子全在我的身上、設若在外流連忘返、雖說隔山聽不見孩哭、對於情理上終覺有些下不去的地方、因此在二老面前安慰道「二老人家也不要記掛那些事、孩兒現在也不小了、家中的事那樣不知、那樣不曉、前幾年憑着二老省吃儉用、出房賣地、教孩兒們到各處學校裏去讀書、那時候雖也感覺經濟困難、但前途的樂觀總能够戰勝悲觀、那曾想現在弄得功不成名不就、A弟他也休學了、滯留在外還未回家、兒呢也就這樣的在家坐吃山空起來、雖說是時勢迫、究竟也是兒們無能、現在咱縣兵匪如此的騷擾、錢法如此的毛荒、家中如是的拮据、爲維持生活起見、也必須出外闖蕩闖蕩、況且多少掙幾個錢、家中也可寬裕寬裕、又可以藉這個機會作進一步的謀望、至於家中的一切、孩兒雖十分不放心但困居家中、每天的東門出來、西門進去、肩不能擔、手不能作、風來不能擋、雨來不能遮、在家不但不能帮二老的忙、反來給二老添些煩惱、二老聽到這裏不覺都嘆口氣、說道我們不管了、隨你便吧、話雖如此說、而上早現出很難捨難離的樣子父親早就轉過臉去擦花鏡看書、母親已經是老淚龍鍾的了、我此時彷彿失魂似的、一切灰色的東西、籠罩住我全部的心靈、室中冷靜足有十多分鐘、最後我勉强壓住心頭的悲痛、二番在二老面前說道兒此去有L君在彼處照拂、絕不至過於寂寞、拜別無非半年工夫、到明年五月端陽節的時候、必回來侍奉二老吃角黍、只見二老點了點頭、我也無勇氣往下再說了

「二老我回來啦」這一聲頓時衝破室中的沈寂、哦原來A弟站在二老的面前行禮呢！我這一看、驚喜非常、再看二老早已破涕爲笑了

A弟在外求學一年多沒有回家、他具有强毅的精神、向上的志願、和那惡魔似的壞境奮鬪、經過了不少挫折好多困難、才能够跑到大學裏念書、他在校的時候、老是刻苦的用功、極力的省儉很博得師友們的贊許、現在也是因爲種種環境休學了、雖然有些朋友想要帮他的忙他又那裏肯受呢？他回家的原因、大致是如此

我連忙催促家人作飯、並將A弟帶回的行裝解開、我母在旁邊看見他的行裝、不自然的傷心起來、向A弟說道、這不是你才回來、你哥哥明天又要走向C城去、一年到晚、不是你在外、就是他在外剛々的盼着你回來了又要記掛着他、等什麼時候才能教我放心呢？這幾年我無緣無故的就生搶鬧病、都是想你們想的、A弟他聽完這一席話、很不高興的問我道：C城離這不是很遠嗎？到那邊所投奔的不就是L君嗎？想L君與咱們的友誼固然是很厚、但他雖然現任課長、也是有職無權的事、充其量能位置你個什麼呢？不如不去好啦、難道在家窮怕了不成？咳！在外的苦況我飽嘗了……

我等不得他說完、高聲的喊道、我已經給L君覆函定準前去、那可失信於人呢？我也明知此去不能順手、但勉强去混他幾個月看看、人間有享不了的福、那有受不了的罪呢？況且明年五月端陽節我必回來、相別不過半載、走後還可以通信、你萬萬不可學那兒女沾襟的態度！他看我去志已決、奮奮的躺在炕上再不言語了

一個凍日將升朔風怒號的早晨、一個工人拉了二匹馬好幾個人和一個人在大門旁邊說話、一霎時馬走遠了、猶看見站在門前的人向在馬上的人、伸出五個指頭作手式呢、哦那就是我離家時候的一幕啊！

光陰飛也似的一天一天的過去、端陽節馬上就到了、我在C城居然五個多月、對於學事方面、不消說是毫無進益、依然故我的了、然而對於世路上的一檐一件憧景、總算給耳目開不少新紀元、以工作方面講、雖然談不到有何樂趣、也並不覺得怎樣苦惱、但妙手空空的、又怎樣回家踐約呢？然而家中的老少八成還在希望我回去過節呢嗎？咳！慚愧！慚愧！

（完）

# 空中底伴侶

（三）（黃旭）

「你吃過點心了麼？」案姑娘再問着伊的紅姊

「未曾、但是我原來祇圖尋你而不顧餓、現在遇見了你、更快樂得不知餓了一紅姑娘親切地撫摸着對方的大露光彩地紫衫、伊做姊々底態度、頗有如久別重逢的母親對待孩子般地關心孩子的冷暖、「你呢？」

「我在一個小桃 家裏吃過吃得很飽！」

「那一個小桃？」

「距離這里不遠、紅姊！這位桃小姐才風流哩、她要我替她介紹男朋友呢！」

「唔——你允許她了？」

「允許她的時候是在我吃她底點心之前、待我吃得滿足、便對她食言了、其實你是清楚的、我這個不愛交際的女性、認得那個男子！」

「那末你是專爲騙她做東道、供你一次點心吃的！」

「可不是！牛性我便愛享樂、吃飽了之後更快樂」

「想不到我們一年沒有見你的脾性倒變得這樣似狡猾般地玩皮了！」

「那個桃小姐 太浪漫了、喜愛男子！不過她很富於情感——這便是她受損失的導火線！知道麼？紅姊、情感勝於理智的、多半很忠誠、但是在這種畸形社會中、越是忠誠的、越容易受對方底玩弄！忠實是無用的化身」

「有道是「同性相斥、異性相吸」！八成你覺得如果小桃有了男朋友、你要難過於掉進酸溜溜地醋海里面去吧？……嘻々……」

「我要哭了、紅姊！這樣地調笑我！」

「前舞罷、 我們要盡情地賞遊一番這花國底全部！」

於是她倆肩並肩地向前方輕盈地舞去、血流由內心里運轉着她倆底嬌小玲瓏地體態——兩個影子合而爲一、散步在花間、有如由於自由戀愛而結褵不久的伉儷夫婦在密月期中般地親密！

「去歲我們分手以後、你底生活情形怎樣？」

「不清楚、我忽忽悠悠地便在今年轉回到這里」

「我底情形 正同你的一般好似做了某番景象的長夢、如今醒來再逢着了你！」

「似乎是在 太陽沈默下去二次以前的一個清朗地白天我險些兒喪了生命！」

「那是怎麼一件事啊」

「我正在舞着尋 找點心吃的時候、忽地里傳來一陣女人香氣、接着我的險關便來臨了、是有一柄淺綠色地紙包着竹片的半圓形地東西、飛來把我底整個地身體撲壓住了、我眞是用了九牛二虎地力量抵抗着、但是掙扎了半天、卻總也沒有鑽脫出來外、把我底氣息差不多都要被壓迫得吸呼不流通了…」

「呵、那眞是一件駭人的險事！我祇聽得你底叙述、心兒便忐忑地在驚、恐着呢但是以後你怎麼能以在今天見到我呢？」

「當時我覺得 眼前一陣昏暗、生命同死神掙扎正吃緊的時候、忽地我底救星到了我聽得遠處有一個青年男人底嗓音叫着

「不要捉牠了、■牠底身上有粉沫的、如果拈到我們底手上、有多麼汚髒呵！」

「不、我一定要捕住牠的牠很可供我們玩賞吶、秀麗地顏色玲瓏的體態！」回答這句話的、由我聽來是一個少女底聲調、她底語音倒頗爲流啘呢！但是她畢竟是可恨的、要一定捕我呢！

「我要生氣了、 如果你那末固執！」那個男人——慈善的男人又說了、似乎生了一般、「我要同你分手了啦氣不同你一起去看啼笑姻緣！」接着我便聽得沈重地向再還處的跑步聲、似乎那個男子丟了這個女人

「伴我去喲、哥哥！伴我去喲、哥哥！我決計再不捕捉這類東西啦、你回頭瞧、現在我把牠釋放了！哥哥、你等着我喲……」許是受了那個可恨的女人的支配罷、那柄壓迫着我的東西、隨着女人底話聲、立刻飛了開去了！這里、我底目前又恢復了原有的光明、我再嗅得花香——我底氣息是喘通得流暢起來了

我便趁着這個良機有如牢中的囚犯趁着守獄者睡熟的時候般地、逃出那塊危險地氣氛來了

（未完）

# 空空

（北光）

——爲亡友作——

你飽嚐着了這人間苦味、
也看够了這虛華舞台、
人們的行動那個不是傀儡
你眞聰明、看透人生空空
……
生不過是性慾衝動、
死後都是狗戲骷髏、
誰是英雄？
你和蜉蝣眞聰明、
……
物質越文明使精神越苦痛
看科學不但無萬能而只有
一能——
乃是一個造人煩腦的機器
誰如你？長睡總不醒
……
你去享福、我決不能留你
——怎能存壞心害你呢？
我在未如你之先要樂個底
細——
反正是那麼個事體！

# 阿E

（北光）

阿E是個衣服襤褸的乞婆
像一個包皮髑髏——她的
臉、
總遭最大的不幸——日落
這陰濕的簷下是她的宿舍
……
夜風總在她跟前盤旋密語
給與伊以淒涼氷冷的安慰
到處春皆如此——美麗、
到他面上心坎……悽悽、
……
悽悽的春意使她回想、
回想深深的入進夢鄉、
夢鄉給伊以最大安慰、
醒來安慰却變爲愁恨、
……
天也看她用白眼——殘月
夜風依舊盤旋、
……
阿E是個襤褸乞婆、
他的愁悶誰能解？

# 弑魔

（北光）

她在我腦幕中營演劇生活
妖媚的舞姿歌曲深入我心窩
我漸與她親近——摸索
可怕啊！伊的面孔
骷髏塗着人們的心血
……
我彷彿是燃着的飛蛾險危
心魂身驅、都一齊戰慄
手兒偷着輕輕的縮回
心裏不住的思索——
硬着頭皮想法……
……
我挾了她到在這曠野
並坐在她的宮殿——墓中
偷偷的把刀製出
照準、又照準、刺、刺！
哎呀！怎麼不會流血？
……
我飛也似的跳出死淵
覺得伊又追了上來
翻身、一刀砍去！
手發顫了、她窈窕的軀過
他仍在追我
……
我轉身把門兒緊閉
掩耳不聽伊的訴說……
公義靈光在門外掃射！
我最後掀手、聽見了他最後
的一聲：
「……馬鬼坡」
開門、零碎的骷髏滿階
進來紅光把這小室掃潔
粹起硬地、種上快樂
再不容妖女——柔媚之樂
但聞光明之天使高歌！

# 小茶館的一瞥

（北光）

門上冒着縷々香煙、
瀉着滴々血汗、
勞動血汗引去我的兩眼、
一個々灰黯的面孔
幾枚慘白脣齒鼻翼……
噴着藍煙、嚼着藍煙、吸
……
灰色的天棚籠罩着——
灰色的空氣盤旋、
灰人灰衣……
灰物……
骷髏的狂笑、如煙的虛榮
—尚且門上冒着……
矛盾的、轉眼的、
鬼的音色——慘淡、
門上冒青煙、瀉着滴々血
汗、
激起我心波瀾
——白光——

# 屁詩

（屁精）

突豐着滿腹發脹
原來有幾個臭屁要放
忽如霹靂數聲
臭屁從肛門連珠價的下降
那管臭氣四溢令人掩鼻
我出出風頭也露着漂亮
從此追隨什麼××××ㄦ
位屁匠
也自豪是個屁壇上的健將

編者按、屁詩尙有序及註、對冷霧週刊之某某二君極力攻擊、殊失風人之旨、因爲刪去、惟詩則滑稽突梯、足爲一般作屁詩者下一針砭、故存之

# 通訊

醒民君：本刊對於來稿、概不退還「妻」二稿、早已刊於消閑世界欄、君未之見耶？再上期尊詩、誤排入一中尊號續稿中、編者閱大樣時、亦忽略未能看出、至以爲歉諸希諒察

編者

# 春怨

（稍進）

太陽在朝霞的擁抱中露出半個笑臉、像春困的少女羞紅着臉靜靜的溫理着她甜醉的夢境、枯柳々少婦似的披上淡綠的新裝、不住的搖曳着它輕盈的柔條、蕩出一陣陣野花的清香、有時也飛來幾隻小鳥、扯起牠婉轉的喉嚨來伴奏着、原野上的荒草也怒茁着嫩綠的芽、舒適的讓晨曦蜜吻着、呵！這一切象徵了這春的溫柔、襯托出這大自然的美麗

阿榮雖然沐浴在這樣陶醉的境地、但他感不到一點興趣、的確這一切他也無心領略、他的心內正燃燒着一種異樣的苦悶──使他也莫明其妙的苦悶、他常々想把這極端的苦悶從心靈的深處掘發出來、付與駘蕩的春風吹送與輕悠的白雲、飄向遼遠的他方、或沈墮於無涯際的深淵大海、但是他又抓不住他所以苦悶的焦點、祗感到心靈上似乎失去了一個他心愛的珍寶般的空虛、他默默的拖着斜長的影向原野上去、一切都在和諧的寂靜着祗有他粗健的脚踏在柔荑的草地上發出沈悶的聲、有時把荷着的鋤從右肩挪到左肩白鐵鋤刃的反光、隨着他的動做不住的在他的身上草地上跳躍着

可惜阿榮不是詩人、不能把他心內的苦悶歌謳出哀怨的情調、隨着春風的蕩漾洒遍了人間、他更沒有藝術的天才、把它描繪出給人們以同情的憐惜、他祗有消極的一任那苦悶的糾纏與嚙嚙、眞的、不這樣他也找不出另一付相當靈藥來、他惘然的走到田裏去、卸下荷着的鋤深々的吸了一口氣、一陣油綠的感覺、給他一種清爽的興奮、他捲上襤褸的衣袖、露出二條古銅色粗健的胳膊擊起鋤柄一鋤一鋤的掙起來本來鋤地是他常幹的事、也可以說是他入春以來唯一的工做、但他很吃驚、今天的工做確比往常吃力了、他感到兩臂有些酸軟、他勉强的抖起精神喊着體操的口號「抱肘二「一！」「二！」「三！」把兩臂平伸開去、繼又向上伸着、這樣循環了四五次、突然一陣嫋々的聲響曳近他的耳邊、但祗一剎那又滑過去了、他不經意、以爲這是他喊口號的回響、他再「一！」「二！」……又一陣聲、而且「嘻嘻」很清晰像畫眉般輕脆的笑聲、針尖一樣刺着他的心、他覺得有些異樣、忙掉轉過頭去看──「唔！大姑娘、一夥花花的大姑娘「他微笑了！那模糊在曉霧中的輪廓 逐漸的 曳近了、她們似乎發見了他在這裏偸看她們的秘密、都一齊站住了步、驚疑的向這邊凝視、

「噢！阿榮哥！好早啊！」

由一個穿天藍色布的像熟透的櫻桃的小嘴裏飛出來、接着天眞的一笑──阿榮認爲有意的媚笑、阿榮認得是阿鳳

「唔！阿鳳……」

他兩頰一陣火熱、祗想說的：「……你要採野菜去嗎？」梗住了、胸脯裏好像投了個炸彈、那心──苦悶的一顆心也爆裂了個花、他祗樸素的笑了笑、俏媚的影在他身旁溜過去了、旋又很快的模糊在曉霧裏、一會兒那畫眉輕脆般的笑聲又傳了來他的心像又壓上塊重的鉛餅

空虛的苦悶、再度襲上他的心、他憂悒的吐了口氣、然而某一部的官能、却勃起了不可遏止的衝動、兩眼也迸射着貪婪的光、他極力的壓抑着那火、但那火越熾燒起來、似乎想燒焦了他的心、「嗎的！小浪蹄子！誘上咱阿榮的火！」他暗暗的嗔罵着、然而嘴角上却浮出個微笑、他抓住了他所以空虛、苦悶的破綻了、他再不能把剛才的工作繼續下去、祗是凝視着天空的浮雲在憧憬着眞的從那天起、阿榮確已愛上阿鳳了、阿鳳俏媚的影、就像蜘蛛網一樣纏着他的腦晚上、阿榮作了許多夢──和阿鳳親熱的夢

×××

第二天、清晨、一切和昨天一樣、阿榮依然是荷着鋤到原野的田裏去、她們阿鳳她們、又從迷濛的曉霧裏奏着那畫眉輕脆般的笑聲翩躚的走來、阿榮眞高興得笑出眼淚來、但想起昨夜夢裏的──動作、小臉蛋又紅了、小心眼兒也砰砰的跳、仍是阿鳳先開口：

「阿榮哥！好早呵！」接着天眞的一笑──阿榮認爲有意的媚笑

「唔！……」俏媚的影又從他的身旁溜過去了、直到很快的模糊在曉霧裏、他的心又惘然的像少了甚麼東西、

「第三天……」

「第四天……」

「…………」都一樣的平凡的過去、這眞使阿榮感到失望、但阿鳳俏媚的影就像蜘蛛網一樣纏着他的腦一天、說不準是那一天了却仍然是淸晨、阿榮依然是荷着鋤到原野的田裏去、但畫眉輕脆般的笑聲、俏媚的影、都沒有了、阿榮的心又綴上重重的空虛與苦悶、恰巧阿榮於歸來的道上、在一家的墳墩後瞧見了阿鳳、而見祗她一個人、阿榮的心一陣熱、從腔子裏突然湧出一圈々像小孩吹的胰子泡的金球──「呵！機會、」他眞想像餓虎撲食的撲向前去、像夢裏的：擁抱、親嘴、還：：但是他不敢、沒有這足夠的勇氣、雖然那火已燒得他發狂、他仍極力的矜持着他的尊嚴、可是這次却是他先說話了：

「阿鳳妹！回家去嗎？喂！野菜採得不少呢！」他搭訕着

「挨！阿榮哥！辛苦喲！」像玫瑰可愛的唇邊飛出這針尖的句語、又是一個……笑

他的感覺一陣酥軟、熱烘的々的像睡在六月的太陽下兩個貪婪的眼瞪得發直──

「啊！機會！」又挑逗的擠了他一下、嘴角上馬上浮出個希望的笑、但他又直覺得這笑是令人生疑的獰笑、他不敢正眼看阿鳳、紅々的把臉低下去、偸偸的看她一眼、她仍是那付天眞的笑態、

──沉默──

俏媚的影似乎又要消逝了他眞着了慌、急忙顫聲的脫出了一句：

「阿鳳妹……」下語仍是梗住了

「甚麼？阿榮哥！」她回過頭……一笑又走近前來、

「阿鳳妹！我眞……」他全身發抖

「你眞甚麼？」

「我眞─我眞 愛你…愛你鬢角上挿的那枝薔薇喲！」

「那麼我送你吧！？可是阿榮哥！你要小心牠有尖銳的刺呢！」

「唔！我不……」焦灼與恐怖頓又飛上他的臉、

「你不？」她驚疑的斂了笑容

「我愛那鬢角上挿的野薔薇──的你喲！」

他像使出絕大的勁、幾乎要哭出聲來

「嘻！嘻！」秋風震幽簫的冷笑─不嬌羞的笑聲的在他耳旁一掠、接着那俏媚的影便驚鴻般的飄去了

─躺在草地上一枝野薔薇向他作鄙夷的冷笑！

阿榮的腦一陣昏暈、突然脈搏停止了、呼吸也窒息了但那：「……阿榮哥！你要小心、牠有尖銳的刺呢！」又很清晰的在他迷惘的意識界裏滾！滾！

阿榮病了、這是他常期間「空虛」「苦悶」的總爆發、他似乎聽到娶親的喇叭聲悠悠的傳來、打他門前經過、又似乎那聲就停在阿鳳的門口他看見阿鳳穿着血一般紅的衣服、臉上還遮着一塊紅布坐進一個花轎裏去、雖然他沒看清那臉、他知道是阿鳳又似乎……他不願想了、的確這些也是他聽來的事實、他的心像攢進一把氷涼的刀

阿榮就在這空虛苦悶的摸索中挨過這憂鬱的春天

一九三三、五、五於大連

# 送春

（中一級楊靜純遺稿）

詩人哪！
你是聰明的、創造的
現在你爲甚麼站在這裏、這樣的發癡？
你何苦的！諧美着春回！又何苦的悲嘆着春歸、唉！看破了吧！人事總是如此
沒有春歸、怎知春回？
要免去你的悲傷
要洗乾你的熱淚
謹備些小小的敬禮
歡送春的將歸
春花一束
春酒三杯
走到明媚的春原上
酒向地酹
花逐風飛
我勸詩人請免悲傷
同時又勾起我內心的凄凉！
片片的殘紅落澗
隨流水徬徨而蕩漾
唉！
春呀！那裏去喲？
歸宿何方？
春哪！
請您早去早回
莫留戀你無聊的故鄉
爲我不願你的歸去
特作着蕪詞以壯行裝
東風緊、桃花醉、春已將歸
晚來誰洒同情淚？人與春心共碎！

楊靜純爲女一中文藝作手此稿係生前所投、同學見其送春詞的結語、「人與春心共碎」多謂爲衰殺不祥、果爾未越三日、女士以腦疾卒、送春詞竟成絕筆、而「人與春心共碎」不嘗女士自述其凄凉身世、從此離恨天中多一幼弱的孤魂、女一中文藝部內少一衝鋒的健將、可慨也夫！

女一中文藝部

# 眞的嗎？

（中四王素芬）

這樣岑寂的晚上、我却朦朧的睡過去了、及我醒來、不知到了什麼時候、想把電燈打開、看一看棹上的表、但覺得疲倦得很、兩手再也擧不起來

我微微地睜開眼、望着烏黑的空間、幻想的火球、却像游絲一般的流動着、呈現出奇異不可思議的圖畫！這些流動着的火球裏、還飛迸着像月亮裏放下來的音波、自然地成爲玄妙的詩歌了

但我不覺得這些美麗的景象、在什麼時候消滅的、却在傾耳聽着「馨軒妹」的聲音由外邊傳進來、並猛然的喊着「眞的嗎？是呀！眞的嗎？」使我心裏顫抖的！聽完了、他們的話、便向着他們注視但他每人都呈現出一種悲傷的面孔、遂來到我的面前、馨軒很急促的掣了我衣服、使她那軟玉如枝的小手望隔壁那裏指着、便說道：芬姐々！你還沒有得知嗎？我們隔壁那受壓迫而可憐的宛貞、自徒和伊的先生結婚以來、雖然他兩感情很厚、但她那惡狠的婆母、終是嫌惡她、打駡她、竟把一個如花似玉的美人、弄成一個清瘦而慘淡的面孔、窈窕的身軀也成了箇伶仃不堪的狀態咳！我聽到這些話、使我不盡替伊發生了無限的悲哀！馨軒妹看我現出悲哀的樣子於是又接續的說：「姐々！你看這種情形、不但她自已難受、就是旁觀的人也着實忍受不住呢！咳、今天我們都在一起玩時、忽然又聽見她那可惡的婆母、不知因爲什麽、又打起來了、於是我們都去偸看！但見伊的他、在那暗地裏悲痛、不能設法上前給伊解救、只是呆立着眞是招人可恨！晚間你睡的很早、所以不能知道啊！」正在用意聽她的話、不覺看她一眼、呀！原來是馨軒妹也要落淚了！這時眞有形容不出來的悲傷！於是我便催促她、叫她快說！馨軒她呆了好久、才含着酸楚的聲、又接續地說道：「伊已長離人世了！」我聽了這句話、咳！就像沒魂的一般、哭喊起來咳、眞的嗎？可憐的宛貞、你竟永別了人世嗎？咳、果然是眞的嗎？

# 心聲

（中四蕭蕓清）

夜深了、萬籟無聲、
清夜捫心、
呀！我的心弦爲什麽樣？
砰々的跳着！
砰々的心聲、
不能叫我好好的安睡、
我白天淘了一天、
身體也疲乏了、
心聲你爲什麽這樣的難爲我
莫不是什麽事情襲擊着我、
莫不是我愧對了良心？
啊！我明白了、
咳！原來是、
我沒有踏進長成的道上、
今而後、必定
努力去求學、
發起藝術之苗、
開起文藝之花、
心跳的砰々不住的叫醒我、


## 張伯川書畫（照潤減半）

●山水
堂幅　四尺二十四元　五尺三十元
屏條照堂幅減半
長三尺寬一尺者每條十元
扇冊每件六元

●書例
對聯　四尺四元　五尺五元
堂幅照對聯例
屏條每條照堂幅六折
成堂五折
扇冊每件二元
筆資先惠
隨封加一
約期交件
一律大洋
收件處　大連大龍街啓化書社
文寶齋裱畫店
平津各大南紙局
上海各大箋扇莊